盛京時報
The Shengching Shihpao
大正九年九月二十九日
陰曆八月十八日
發行所 盛京時報社
編輯人 菊池貞二
印刷人 宮川[illegible]

論說

辦賑機關（傚霜庵）

其災情之慘。災區言之。洵中國未曾[illegible]外人士熱心提倡。奔呼號。全國報紙。爲民請命。連篇累牘。而賑濟事宜。迄無端倪。推原厥故。未始非政府當軸措置乖方。怠慢玩忽之所致也。孫伯蘭痛詆政府之怠慢。謂乃起視北京之號稱政府者。除照例下一上諭式之恤災令。飭財政部撥款二萬元外。泄泄沓沓。如故也。總統總理巡閱使督軍。瓜分地盤。爭奪政柄如故也。卽有辦賑機關之設。派某人爲督辦。某人爲會辦。設官分職。不過爲大小官僚開一差委之途逕耳。又謂一旦事竣。辦賑出力人員。更有大批保獎。及官位勳章。官場之所謂荒政如是。而已。所言雖稍嫌偏激。然不可因人廢言。當軸之冷淡敷衍。固無可諱言者也。字林西報。則謂政府萬勿派任督辦會辦書記委員等冗官。並需設辦賑特別機關。以致坐耗貴重之賑款。並聞官府辦賑。中外商賈。更足不前。若由外人力爲發起辦理。則無論中外商賈。莫不踴躍認捐。可知辦賑一層。政府信用掃地盡矣。不但外人不信用之。國人亦不願以仁漿義粟。肥貪官污吏之私腹。據伯蘭云。民國四年袁氏任命爲總統徐世昌之弟徐世光爲河工督辦。乾沒公款六百萬。未幾而京畿水災見告矣。繼之者則爲熊希齡氏。閱三四年之久。糜費亦數百萬。卒得此次旱荒之結果。宜乎外報以督辦會辦等銜名。視爲最應深惡之代名詞。國人聞辦賑二字。掩耳欲走也。然伯蘭所指摘者。不過就其落落大者而言。此外所有中國賑濟助捐之事。無一不爲貪官污吏。中飽乾沒之劣迹史焉。

由此以觀。今日集賑救荒之道。雖不一而足。然若設置最足以使中外人士信用之賑機關。豈非刻下最急之要圖哉。惟此種辦賑機關。萬不可由政府發起組織。亦不可請政府派所謂督辦會辦。必須委民間自行組織。所有賑務須歸民間有志辦理一切。決勿使政府出而干涉。或爲之掣肘。惟吾人所謂民間者。非悉歸民間華人專辦之謂。實則在欲設華洋聯合之一大辦賑機關。而已。夫純委民間華人辦理。視官府之經手辦理。固有所勝。而現在中國民間程度尚低。未足以厚中外人士之信用。況外人捐款。本屬不少。關係辦賑事宜。甚爲密切者乎。若能設立此項最可靠之辦賑機關。則中外官商。當無不悅然解囊。樂爲捐款。想其捐款之額。比諸官辦。必當十百倍矣。其救荒成績。亦當卓著效果。閱除現下日本各方面熱心研究籌款賑濟辦法。就中日政府則慨開其備荒倉。撥發米五十萬石。賑濟鄰邦之飢民外。英美方面。亦悉心籌劃。不遺餘力。夫列國之熱心助賑。既然如此。故辦賑機關。亦須使外人參與。惟其名義。則以用顧問或委員字樣。似爲妥當。蓋所以藉觀而已。或謂使外人參與其間。不無害及中國主權之嫌。然使顧問者。尤須慎重擇人。若舉以在其爲全然民間之機關。且所謂外人地方人民信賴不置之敬虔篤厚之老教士。或請熟悉中國事情之精明能幹之外國商賈。組織機關。則庶幾得免此譏乎。按凡民間之慈善事業。縱令外人混跡其間。毫無不可。譬如日本救世軍事業。純歸英美之辦理。而愛國性成之日人。迄今並無煩言。此非其好例耶。世間或有論依賴外人救荒之不可者。然是亦爲程度如何之問題。若依賴性成。純恃外人爲救命星。則不啻奴隸根性矣。此種卑劣舉動。吾人亦極力反對。決不落人後。惟國際之間。本有互助精神。而慈善賑恤之事。尤無國境之可言。況外人助賑。爲從前人道計。出于此舉乎。今日中國所受者。他年有以酬之則足耳。矧乎災深矣。事急矣。[illegible]今日斷非爭區區名義之秋。宜[illegible]

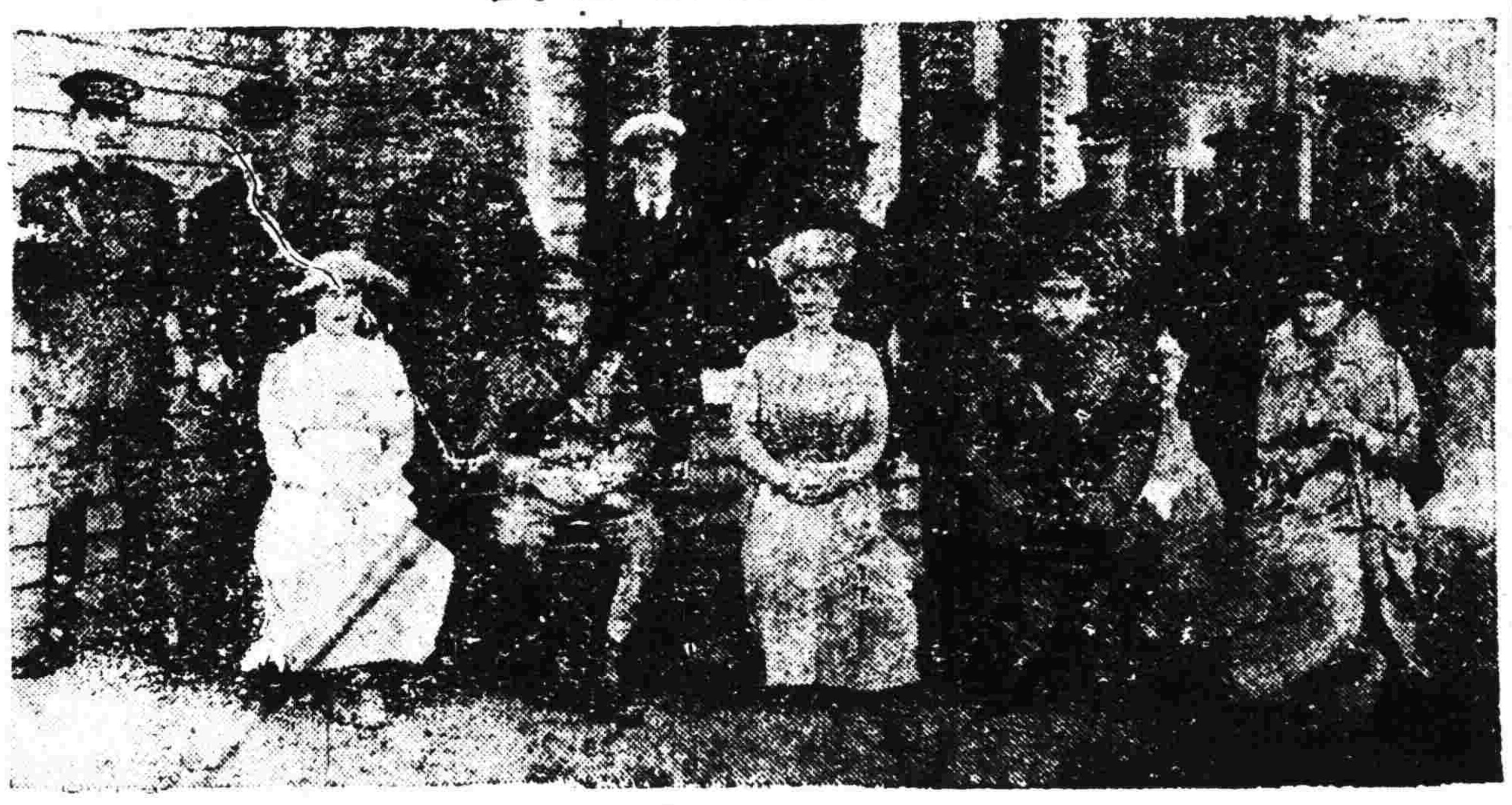
英國皇室之團欒

駐赤俄一週年記（三）

出征軍人之妻　當時在俄姆斯克徵集之新兵每日有到該地者其後護訓練兩月即開往戰綫[illegible]氣一日余在車中忽聞喧嘩之聲不止乃急出而視之係二中年婦人大行格鬥一係余所乘車中之侍僕一係賣麵包人前一人力極兇猛撲後一人之頭髮不肯放鬆於是余乃以自用之爲年筆向前此婦人之頭上盡力敲擊兩人方止鬥查其格鬥原因係車中女僕之夫前往戰綫自己甚覺寂寥乃引一男子入室同寢日夜不離然是男尙有情夫一人卽此次格鬥後者之女也當時該女查知自己之情夫又得一情婦前來尋找而此男子當時聞知此事洮由車窗遁走據失戀之女聲稱自己之夫自被召集出征以來迄無音信是以日夜啼哭無聊已極正當此時曾有一男子前來交談意氣相投於是妾乃以全身之熱度委身託于該男時有可疑之處一日（[illegible]）該男由車站歸來更換[illegible]賊余答曰然是女又曰俄國如亦若是女子有多少亦不足用云如上所述殘留此等不良之女子而赴戰場吾人不得不表同情也

向伯爾姆起程　烏拉爾戰線之從軍許可經一星期後又稍鬆懈余乃又乘軍用之普通混合車由彼爾姆斯克向伯爾姆方面出發矣其普通車均係臨時所改之貨車車之煤渣塵上甚多殊屬汚穢旅客亦皆無坐位至其軍用車則卻甚華麗[illegible]客人無不願乘是車者然[illegible]之將校決不准客人乘坐於是[illegible]擾亂[illegible]有將校一人帶領其妻前來乘車而値日將校乃以婉言相拒乘車將校則曰若將余妻置於汚穢之普通車上自己乃坐在此車何以能堪値日將校答曰雖然如無車站司令之許可不得坐軍用車耳前之將校又曰吾有如是之許可値日將校曰汝妻之許可在何處答曰此爲吾妻即猶隨其後只見該男登此車上妾乃向傍立之入問由此室係何人住居傍立之人答以係侍奉日本軍人之女傭妾遂叩其門及門既開而男子已無蹤影於是與車室之女大行格鬥事如上述誠屬可笑尚新見有云該女述其事實時卽涕泣漣流頗有一種淒涼情形

一日有一俄女問余日通姦一事問在日本法律上男女須共入監獄果屬實否也余答曰[illegible]令嚴禁女子[illegible]兩恰克之命令予答曰如有此等命令[illegible]日將校曰[illegible]均不娶妻但汝妻[illegible]不可是爲吾最後之言矣云云于是值日將校乃憤然歸自己之坐位此時車中尙有一少女在內前値日將校還未留意俄國火車之三四等車上有架子如我國之寢車此少女卽在架子之上與一士官同坐而此士官與少女並不相識只因當時少女請求借坐略慰此士官未行拒絕准其暫坐故該少女乃得坐于其處也士官少女則細聲低語互相談話且爲時甚久據此女所云自己生于波蘭之瓦爾瑣京城而被德軍逼迫之時與兄弟互相離散自己乃逃至莫斯科方欲暫得休息不料過激派又行復起其後各處避難輾轉流離而漸至西比利亞矣云云又問其兄弟現居何處答曰踪跡不明當時涕泗交流誠屬可憫如此可憐之事在俄國實不足爲奇遍地皆是

王寵惠改良司法意見（續）

▲二關於大理院者　大理院辦事章程係於上年修改呈准多至二百三十餘條規定頗涉繁瑣施行不免困難且有侵及司法部權限之處茲已停止施行著手修改矣

大理院爲終審法院並不自行認定事實[illegible]其餘似宜[illegible]一概[illegible]大理院判決錄民國三年八月以前今逐月刊行以昭[illegible]判例例要[illegible]便對比非專研法學者未易了解以後仍擬逐月刊行俾各級法院及訴訟當事人有所參考于審判前途當不無裨益也

法院編制法第三十五條大理院長有統一解釋法令必應處置之權統一解釋云者當謂法院相互間解釋顯有紛歧之時示以准繩俾知適從耳今大理院解釋法令範圍過廣各級審檢廳遇有法令疑義輒解釋甚或將具體事實易以甲乙丙丁等代名詞函電商権不待上訴先示意見既遠審判之責任亦非統一解釋之本旨至檢察官代表國家居於原告地位犯罪是否成立訴訟應否提起果有疑義應請示該管長官尤不應諮詢法院之意見此後擬加相當之限制除法院間解釋牴牾及就律文抽象解釋者外概不答覆以符立法之意

以上各端不過就審判所應實施者言之其中或早爲司法當局所計及或已經法律館之討論將來當可次第推行至根本大計則當局者亦正在籌議之中毋俟鄙人贅述也

復仇短篇　賈大姑（八）

至今尙恨爾膽小如鼷。牛曰。我都票。非我官兵。我恨賈某居然以官軍來對付我們。我故殺之以洩忿耳。虎曰。票在我手。祝怕他飛上天去。萬金到手後。殺之甚易。爾莫蠢牛。大姑驟聞。心房如裂。滿炸藥。觸機立發。忽自鎭定。語云。若爲不在意者。轉自幸曰。踏破鐵鞋無覓處。得來全不費功夫。大仇即在目前。謀之總易。因何際遇虎牛於天犀。以爲虎牛小人。而又粗魯。且有外心。不殺必爲患。一面又貼好虎牛。陰陷以計。虎牛粗人。有何知識。往往落大姑圈套。故益爲天犀疑。一日天姑以事命虎牛。虎牛不奉命。天犀怒。欲殺之。大姑念殺之固好。但我不手刃之。心終不甘。先恐天犀不肯殺虎牛。我苟挑殺之。必爲天犀所不容。今天犀既決意殺虎牛。不若由我親手殺之乃快。遂言於天犀曰。以阿父殺黨中人。恐諸人寒心。不若兒與之決鬥殺之。阿父不擔殺黨人之名。彼以決鬥死。死亦無怨。豈不兩得。天犀曰。決鬥事不知傷在誰。吾斷不願兒冒險。大姑曰。以兒自料。拔必可勝之。阿父勿憂。天犀曰。二賊力大。恐非兒敵。大姑曰。決鬥以巧勝。非以力勝。犀曰。以何事與之鬥。大姑曰。兒設法激之。二人性烈如火。一激必怒。怒則可乘。犀可之。次日。大姑果激動虎牛怒。虎牛罵大姑爲天犀所豢。安得於我輩前稱人。大姑曰。狗勿猖。敢與我鬥乎。虎牛曰。何畏汝把大雜雜。憑你如何。悉聽便。大姑曰。劍鬥可乎。虎牛曰可。於是亦如西人決鬥法。兩方面各有證人。天犀亦至。虎牛身體魁碩然不如大姑輕便。牛先上。鬥數十合。牛被大姑左右騰踔。招架已不暇。劍影一閃。大姑乘間刺其胸。牛立倒地如頹山。虎見牛死。大吼伏劍出。大姑不待再按鬥法。即以劍迎擊之。劍虎左頰及臂。一時見頹地。血流如注。亦仆。衆各散。大姑心愉快無以比。然轉傷父已慘死。今生無再見日。不覺悲從中來。

大姑念父仇已報。正好專心圖復母仇。第不知愿奴此刻究在何所。於是請於天犀。出門一游歷。且可借以探視各處情形。犀許之。囑其早返。大姑諾之。月餘回。蓋已悉聞某營長駐札黑河。現已以善養綠故。爲俾統矣。擬於其防務鬆懈內。率衆擒刦。返必統兵出。就而殲之。計亦得。然故事本不願爲。民間一滴汗。一粒米。一點血。一文錢。來處不易。[illegible]官貴體。官僚輩無心肝。無面目。做之吸之。我輩何必爲此。若有彼官僚輩所已敲吸得來者。從而轉取之。悖入悖出。差可。念有納贓剿屯某將軍者。宗室也。歷任將軍都統督撫有年。貪財黷貨。傳缺賣官。積貲百數百萬。今已予告歸田。擁嬌妾。玩駒馬。人間福已被伊享盡。亦應交還造物。何不即於是作一舉兩得之謀。計決。商諸天犀。犀亦當之。據其珍寶細軟。約十餘萬金。將軍飛報黑河營。派兵來勦。大姑勒兵待之。（未完）

廣告

南滿鐵道定期船（大連出帆）
青島上海行
榊丸　九月三十日正午
以上兩船均設有船內無線電信局
上海行
神戶丸　十月四日午開　經青島上海行
客荷取扱　大連監部通二丁目
海運課　丸二商會
（電話二六四〇、一八五五）
奉天新市街
各樣貨
義昌號
自電話七四五番

日本郵船株式會社
開往　太沽牛莊行　[illegible]丸
開往　門司神戶行　[illegible]丸
代理店　三井洋行
乘船票　由本出張所自賣如有坐客請至本所購買　電話四六二〇、〇一
大連支店

寧古塔分館啓事
敝分館差役張貴于本月十三日晚一時拐帶小洋二百三十五元並衣服等物逃去自該役逃去之日起所有伊一切行爲均與敝分社毫無關涉恐未週特此敬佈

贈彩廣告

本號開設奉天城裡中街東首路北門面九間歷有年矣茲爲擴充生意起見特造三層新式樓房專辦各國綢緞絨呢布疋雜貨俱全減價出售擇於陽歷拾月二號卽陰歷八月二十一日重新開市特備彩票貳萬張概無空彩現買貨價五元以外敬送彩票一張二十元外兩張五拾元外三張七拾元外四張百元外五張計頭彩每張價値百元貳彩每張五拾元參彩每張拾元四彩每張四元五彩每張壹元而洋烟油麵等貨均各代理不在此例恐未週知特此敬佈
吉順昌老號
吉順洪絲房　謹啓

恭頌巡官吳紹周君之德政
東豐南園小城子住戶婁成伟之妻突于七月二十二號以冒雨[illegible]雨止未歸其夫尋至屯東包米地裡見其妻赤身斃命傷恨歡處當報警察勘驗呈報縣署裴隊實時派裴明軒君盡力偵查不憶屍[illegible]夫認稱敵人等殺害並將敵人[illegible]經吳公紹周將兇犯趙某查獲送縣供認不諱敵人若不遇吳公其不從沉海底無昭雪之日幸吳君任差二載克盡職守對于地面[illegible]之處愧無可謝登諸報端以頌德政
陳輔廷　陳廣元　啓

感謝撫順天生醫院院長梁大醫士之德政
家嚴於上月間偶染痢疾病勢頗重延醫數四於藥力罔另請高人恩連親父病狀之危險恐無極矣幸經友人介紹天生醫院院長梁醫士內外兩科富有經驗每遇要症無不手到病除何不請一試隨將大醫士請至家中診父病狀即言須得十日保管好矣大醫士先施以注射之術次服窩子藥再服丸子藥未兩日間大見奇效甫及六日已全愈矣若家嚴病狀之危險轉禍爲福起死回生皆大醫士所賜受此厚澍無恩可報謹登報端以彰大德
千金寨　關恩連　鞠躬

恭頌駐濛吉林陸軍第一混成旅步兵第二團一營三連連長代理營副官傅春芳德政
濛江境內山深林密久受胡匪擾害自傅連長到濛駐防後屢督隊進剿匪與匪戰不顧犧牲奮勇直前以致打得小股自散大帮遠颺聞風喪膽能敢與連長對敵者頗鮮計與各股匪接仗二十餘次斃回人犯數次擊匪奪械尤屬不少又兼任務任怨因之胥小之徒捏造浮傳與匪有私議之說不然各股匪何能見即遠脫此說希圖破壞其實戰緊使然斷未識吉系衙突變之傳連長被調外開而著名大帮股匪途拉隊進城後傳連長歸濛後股匪聞風脫逃足徵素日擊捕勇敢各股匪實身受之矣而各匪視傳連長爲仇讎亦因屢受其翁手之故現在收撫安協前邊[illegible]傳連長可謂發見日水落石出矣然爲長官者對於部下關係各事極宜細心考查確實方不悞人則功過有別賞罰自分此次傳連長不但前招撫疑謗消而與降匪之意見亦可解我等受傳連長保護大德銘忘用特登諸報端聊申德政
濛江縣農商兩會正副會長　安玉階　侯慶雲　李業園　翰子和　等仝啓

暫編奉天陸軍第一混成旅第一團步兵第二營五連連長劉公德政
[illegible]

招商局圖南快輪准於舊歷八月廿九日（即禮拜日）由營口開往煙台上海
代理客票店大西門裡眞正稻香村

奉天首創第一家　彩華西法洗染公司廣告
本公司開設以來歷有數載向承各界贊許莫不稱贊　本精本主人尤甚於斯時精優等染員專染綢緞絨呢哈喇嗶嘰呢料衣片中西洋服（兼洗皮貨）等件一經洗染必能變新　如新原料不損巧去油漬限期取貨乃本公司爲便利惠顧諸君起見特設分公司於鼓樓南路西新華公司金銀庫胡同口教育廳間壁新彩華公司以廣招徠如蒙　光顧請認明牌號爲要外埠主顧恐未週知特此佈聞
中國電話四九八號　本主人謹白

朝鮮銀行
總裁　美濃部俊吉
日本東京、大阪、神戶、下關
朝鮮　釜山、大邱、仁川、平壤、鎭南浦、元山、群山、木浦、羅南、清津、會寧
滿洲　大連、旅順、營口、遼陽、奉天、奉天新市街、鐵嶺、開原、四平街、鄭家屯、長春、吉林、安東縣、龍井村、哈爾濱、傅家甸
東三省
中國本部　上海、青島、天津、濟南
俄領　海參威、（貨幣交換所）、布拉戈貢勒斯克、哈巴羅斯克、
美國　紐約
此外於倫敦巴黎及內外樞要之地均有匯兌代辦處分行及出張所

朝鮮銀行
資本金　八千萬元
現已收入資本金五千萬元
積立金七百六十五萬元
本行辦理存款貸資割引海外匯兌事務買賣銀塊金地其他一般銀行業務莫不執行並在朝鮮滿洲海參威管理金庫事務
朝鮮京城南大門通
振替貯金口座
京城三三三番

恭頌奉天第一師騎兵第二營營長于君鳳林之德政
吉林五常舒蘭兩縣地近山林胡匪充斥民不聊生者數載於茲矣今春奉軍一師騎兵馬二營々長于君鳳林督隊晉山剿擊曾與股匪江東交約有一千餘人接仗數十次雖有他隊相爲佐助而該營長勇往直前不避矢石擊斃悍匪數百人致該匪還遁山裏我民等得享安樂而其士兵沿途食宿亦均公平給價嚴禁勒索酒肉等情民等感謝無他妥登報端以彰美德
吉林五常舒蘭兩縣紳民同具

恭頌柳河縣警察王所長子林越界勦匪救民之德政
溯我柳邑幅幀遼闊東與濛江及南接龍崗東據濛江每値夏秋之間樹叢封山之際即盜賊淵藪出沒無常搶掠綁搶時有所聞而一班良民受其害者實不堪命於本年五月十二日突有匪首一順鎮山青山率其黨羽數十名將青濟子國民學校住宿學生十一名一并綁帶山裡勒贖幸經所長王子林不時追動飭屬嚴緝于九月十二日親督區官宋殿魁隊長芮吉勝巡官孟文林等帶同警隊在通化管界大頂子及熱水河子地方先後擊斃一順帮內悍匪七名得獲俄槍一桿擊同人票二十四名內青濟子學生等十二名悉數救回現仍躡踪痛剿不遺餘力凡其平時一切匪黨莫不聞風[illegible]實因我民等處此水火熱之中得此賢長爲民保障不然則生命財產將無依託矣感激至衷受惠良深似此厚恩實難圖報僅登報端以彰盛德
柳河縣公民
曼永慶　許寶玉　齊光升　尹玉堂
李廣林　王壽林　公啓
郭文海　張毓堂　趙成璧　吳兆林　尹成高　鄒福堂
劉子元　賈輔臣　高長青　賀雲生　鄒鴻仲

中國局勢

廣州將有劇戰發生（廿七日發 北京專電）

政府得確報云陳炯明攻廣州計畫刻已實行現由陸榮廷派譚浩明統率靖國軍分防要隘陸裕光率兩師兵力赴粵後援不日廣州附近即有劇戰發生

魯境龍軍迄未解散（廿七日發 北京專電）

廣東振武軍在魯境盤據尚未解散前日魯督田中玉來電謂振武軍現在龍山一帶居民究有疑慮請示如何辦法等語政府詢之龍濟光龍請政府在蘇省常熟江陰新沙地面指地一千頃爲該軍開墾之用惟該地均有人民管理頗難照辦

道勝銀行求法保護（廿七日發 北京專電）

華俄道勝銀行預料中政府將實行停止俄使領待遇所有該外交官之治外法權即隨之銷滅業經籌備請求法國保護設總行于巴黎緣該行雖由俄人經理實則以法比股本居其多數

電勸張使暫緩入京（廿七日發 日漢專電）

王督軍接到政府來電畧云京中自廿三日後竟有張作霖即當親帥大軍入京之說以致市民憂慮恐再發生事變陸續出京避難頗形恐慌王督接電後當電致張使務須暫緩入京並與靳總理疏通意思云云

劃分軍區决意從緩（廿七日發 北京專電）

大總統日前與靳揆曹張各要人所定之軍區計畫本擬本年十月試行刻因西南戰事未艾和議不能成立中央無甚分巨欵是以暫停進行並聞中央日內即將停辦理由向各方面宣佈以免發生誤會

歐美時事

激軍入布大起恐慌（二十三日發 喀爾加達電）

…進入布加拉大行掠奪布王刻已遁逃阿弗汗…恐慌

銀團成立行將通告（廿七日發 北京專電）

四國新銀團業經組織成立日英法三國仍舊以滙豐正金中法實業各銀行經理其事至新加入之美國則由花旗銀行經理之該銀團現正從事起草將成立經過情形及辦理借欵目的正式通知我國其日期决不出本月底或下月初

…閣員均留任（廿四日發 倫敦來電）

…蘭內閣之閣員現已決定一律留任

就任之演說（廿四日發 巴黎來電）

…蘭氏在國民議會舉行總統親任式之演…戰捷之結果因以不辱名譽陣亡者之英靈並…外交之事實爲新總統須遵守之一大責務也云云

的前總統病勢危殆（廿四日發 巴黎來電）

法國前總統的沙相爾氏現在青利坦病院診治病勢頗形危殆因之禁絕與家眷同住

意國批准對奧和約（廿四日發 羅馬來電）

意大利上院經議協一致批准對奧和約

法國下院可決信任案（廿五日發 巴黎來電）

法國下院以八十四票對五百票之多數可決政府信任案

北部波軍大獲勝利（廿四日發 巴黎來電）

波蘭軍在北部戰綫大行進展包圍古魯杜諾城捕獲俄兵三千名

喬氏承認繼任閣揆（廿四日發 巴黎來電）

前任海相喬朱列克氏曾被請求繼密爾蘭之後充任首相兼外相當經表示承認

濠政府令委員堅持（二十四日發 士杜尼來電）

聯盟總會濠州委員密廉氏奉政府訓令堅持到底勿應妥洽等語

美政府對移民問題（廿四日發 紐約來電）

▲發表陳情書　▲由日美直接交涉

美政府于二十三日發表陳情書畧云移民問題固爲國內問題無須訴諸國際聯盟並不欲提議特別委員會須由日美兩國直接交涉云云

對日美問題之輿論（廿四日發 紐約來電）

日本擬設高等委員會解决日美問題之電傳至紐約頗致國務省之驚愕以爲干涉的態度紐約仙報對于該電之論評畧云美國政府對于此項日本之恫喝態度須取自制的態度綠日美兩于倘或同時憤激相持不下則雙方均受不利云云

過激派虐殺之民案（廿三日發 倫敦來電）

過激派前者佔據維納實行共和政治曾經虐殺二千名其大部份爲波蘭人及猶太人

法內閣之繼任人物（廿三日發 巴黎來電）

法新內閣繼任人物波鞍氏克翰孟士氏及列克氏均有希望

西比利亞問題

薩哈連州佔領問題（二十七日發 哈爾濱來電）

據聞井染大佐向威爾夫捏政府提議薩哈連州在全俄政府未組成或日本未承認莫斯科政府以前則由日軍佔領之當經威政府承認

溫軍聲勢日漸擴大（二十七日發 哈爾濱來電）

溫奎爾男爵前因不懷於謝米諾夫將軍脫離關係現已集衆三千名大有冲天之勢是以離謝軍就溫軍者漸多

薩民另組獨立政府（廿七日發 參海崴來電）

據尼港來訊云薩哈連州民大會決定反對現在之共產主義者另行組織獨立政府

日本近情

報告歡迎美員經過（廿七日發 東京專電）

德川議長于二十七日在其官邸邀集各派交涉員報告歡迎美議員團經過寺島神田兩男亦行補助的說明

癩病豫防調查改正（廿七日發 東京專電）

癩病豫防法改正案定于下期議會提出現在小橋次官調查中據聞此項改正係屬急務是以一經大藏省承認該豫算即行交付中央衛生會

帝大總長任免發表（廿七日發 東京專電）

本日（二十七日）正式發表令東京帝國大學總長山川健次郎准免本職令農事試驗場技師帝國大學教授古在由直繼任該缺

秋恒王入宮參謁（廿七日發 東京專電）

五月十二日誕生之東久邇宮秋恒王殿下于二十七日參內禮拜宮中三殿旋由母殿下隨同謁見兩陛下實行慶祝儀式即行退出

法農招宴地方長官（廿七日發 東京專電）

法相于二十七日邀請各地方長官開午餐會並實行懇談的訓示旋于午後二時在農商務省協議關于農相訓示之注意事項嗣在芝紅葉館出席農商邀請之晚餐會

內務省開警察會議（廿七日發 東京專電）

各府縣警察部長會議于二十七日在內務省開會內相實行訓示旋協議警察共濟組合特種部落改善並失業救濟事件

贈位恩典暫行中止（廿七日發 東京專電）

本年度大演習地域之勤王志士碩學鴻儒其贈位恩典因日皇出輦暫行中止但將來若有適當之機會即當實行

山縣公晉京與政界（廿八日發 東京專電）

山縣公爵將于二十九日由小田原別墅起程晉京似與外交問題頗有關係政界現有生色之象

造船所長被控原因（廿八日發 東京專電）

川崎造船所長松方幸次郎氏因不支付購鉄價五百三十萬圓之故爲大倉組所起訴

農商務省分設消息（廿八日發 東京專電）

農商務省現有分爲農務工務二省之說

突然發現百斯篤疫（廿八日發 東京專電）

和歌山紡績會社內突然發生眞正百斯篤疫之患者現在嚴重防範

青木氏因文字得禍（廿八日發 東京專電）

青木某因登載東方時雜誌之一論文有紊乱朝憲之故已經官憲起訴

流行性病死亡人數（廿八日發 東京專電）

東京市發生流行性腦脊髓膜炎死亡者十以八數

共同救濟中國饑饉（廿八日發 東京專電）

東京商業會議所與日華實業協會共同開始救濟北支那饑饉事業

空軍縮少難以實施

▲列國反有擴張之景狀

歐戰後之軍備豫想將爲近日開辦之國際聯盟總會之重要問題觀現今列强之形勢

▲法國　於一千九百十九年六月六日設航空業務之統一機關暫歸陸軍部管轄以航空機材製造部在外大公使館附屬航空武官及在外航空情報機關隸屬於航空技術審查部現測編成飛行隊將飛行隊第一至第五團順次配置於（藝爾）布爾究（利翁）（蝶伊姜）及北部阿非利加使之隸於軍團長驅逐及爆擊飛隊以各三個團編成合之爲獨立飛行師團各飛行隊由四營而成一營由二連或三連而成而連則附有一空中撮影班㚇由是判斷之則有顯念將來戰爭而增加航空隊兵力之形勢也

▲英國　在休戰時航空軍之兵力有將校二萬八千下士卒二十六萬四千婦女孩童三萬共計三十二萬二千人而與休戰同時開始減員一千九百十九年度縮少至十五萬人次年度爲約七萬人突飛機隊之編成一部爲單位飛機有十八架開戰之初飛行連有八連飛機二百七十二架航空船二隻然開戰後急行製造於一千九百十八年十月至有飛機二萬一千架休戰時有二萬五千架航空船有三百隻突一月三日英國陸軍總長邱信頓國際聯盟而縮少英國之海軍及航空軍之充實計畫之事乃絕對不可也二月二十三日提出陸軍七千五百萬磅航空軍五千萬磅之豫算于議會突要之英國空軍之威力實有可驚者也

▲美國　諸設備中特堪注目者乃航空隊之擴張也一千九百十五年消費于航空機製造之金額不過百萬圓而已然一千九百十七年以九千四百萬圓增設航空隊五營同年七月四日提出大擴張案于議會努力速成之休戰前陸軍飛機數已達九千七百架之多矣

▲義國　於開戰時合驅逐偵察及炸擊用不過有一百五十架而已然一千九百十八年七月驅逐用二百三十一架偵察用二百九十二架炸擊用七十二架合計已達五百九十五架之多矣

▲德奧　雖于戰爭中以優勢之航空軍與聯合軍對抗然戰後因海軍不得設置航空隊之講和條約已至全廢戰後同盟國與聯合國之空軍狀況有一則全滅一則益見興隆之奇象也由是觀之法英美義等國其于戰後努力擴張空軍之形勢如此則在國際聯盟會議關于軍備縮少問題雖由一國提議空軍縮少問題想亦不能遽見實施云

呂超離成都時情形

…城秩序業以恢復劉存厚所部之田頌堯師長鄧克武所部之張冲旅長劉湘所部之唐式遵旅長楊森師長劉成勳所部之藍世鉦旅長均已到省出有佈示安民聞劉存厚已到梓潼熊克武已到潼川劉湘已到順慶劉成勳已到雙流均將進省城會議分道出兵驅逐滇黔聯軍方法呂超此次之出走近因由各軍之脅迫遠因在鄧錫侯之獨立鄧係四川暫編陸軍第一混成旅旅長已發出宣言書矣鄧旅長于二日表明態度北路電綫即截斷以致成都雞江間電報不通鄧並于四日電請呂漢群劉積之一致呂未納鄧即進攻廣漢鄉軍往獎失利呂乃決計退往簡陽以廣占魁軍掩護作戰呂即于五日晚八時安全退却部中人員完全同去昨夜到龍泉驛駐宿茲將呂退出時情形錄下

省會于前旬內即有種種之風謠數日來更甚聞北路縣屬各要地迭次陷落新任第九師長楊（子惠）第一混成旅旅長鄧（晉）兩軍已抵距省城不遠之趙家渡天迴鎮南路新津劉（禹九）軍已另樹靖川軍旗號抵距省最近之雙流廣橋等處城內各軍餉糈欠缺對于各商交易又復不守常規因之謠言愈唱愈高人民見軍隊如此恐懼之心亦甚日來成都市面蕭條恐慌現象愈見臬爲至五日晨午見滇軍第二軍[illegible]夫由爲藩署開走運去子彈數十條駝物品行李數十百挑去後不一時又見趙又新帶騎兵一排首弁十二名隨員各十餘人倉皇出走移時又見各軍在三街拉夫勢甚凶急致四門均無米販柴菜担子進城各街交通梗塞人心大亂旣而又聞呂亦超須於是日出走迭派委員向商會索提欵項以便開拔午前八九鐘時聞有前會任師長徐巾甫孫元靑陳戎生龔伯凱諸人會議請求軍隊維持省會秩序以新第二師駐在省城附近本係蒞川軍議決推爲常德師長爲臨時城防司令率全師分駐各處鎭攝省城繼見新水闈左隔壁趙又新行轅空地內遷入二師軍守衛並寫貼長條兩張一爲川軍第二師第八團省會衛戍司令部一爲川軍第二師第八團第三營々本部衆始悟第二師已實行任職矣復見藩督署守衛士兵身旁皆已預備有水瓶飯盒洋布傘草鞋袞碗諸物知其時有開拔舉動又見署內人出入甚多且搬出行李箱櫃衣物甚夥又有兵由造幣廠押運銅元多包入署陸續不絕至造幣廠只覺兵士悉係武裝搬運銅元形色忙迫據該廠人云自三十一號起四號夜止五日間所造銅元日出二萬餘釧總計不下十萬釧

中華國有鐵路營業狀況（續）

民國七年之結果

路別	營業路線公里	建築工竣之時期	用欵占進欵之百分比例數	資本額所獲餘利之百分數
一 京奉	九八七	光緒十七年至二十六年	三三、五	二二、七
二 京漢	一三〇六	三十年	三三、一	一五、八
三 道清	一五二	三十一年	四四、九	七、一
四 正太	二四三	三十三年	四一、七	八、四
五 汴洛	一八五	三十三年	五五、四	四、二
六 滬甯	三二七	三十四年	六一、一	六、二
七 京綏	四九〇	宣統元年	六五、一	五、六
八 吉長	一二七	二年	六〇、五	一〇、六
九 津浦	一一〇七	民國元年	五〇、二	六、二
十 滬杭甬	二八六	五年	八六、二	一、五

上項比較之階級不其完備其營業之費用率雖低而對於投資所得之餘利未必盡高例如京綏路綫人民稀少又滬甯煤價之高所以參差不齊者乃此類原因所致也至滬杭甬一路則杭甬之間尚未接軌又相距過寬故其業務尚不能收彼此聯絡之效耳尚有三短路未在比校之中茲另列如左

	路綫公里	營業百分數
株萍	九〇	八九
廣九	一四三	一一二
漳廈	二八	一八七

此三路營業亦既有年但因不能與他路連貫故不能得他路之協助也株萍之路其主要作用係專供萍礦運煤之需廣九之路本爲粵漢終站粵漢至今尚未通行故該路亦未能奏效即漳廈之路亦以徒具計畫尚未實行路綫太短殊不能有所發展故無成效之可言觀上項比較可見中國鐵路苟能長度適宜與他路相銜接更加以時日俾業務得以發展則護利之能力境長固甚速也每列車平均之裝載及每噸平均之程途此五年中大見增加此亦宜注意者也中國各路大半雖係借欵建築然政府所投之資本及暫行墊付各欵作爲建暨償還債欵者爲數亦復甚鉅結至七年十二月三十一日爲止各路抵押及其他有擔保之債欵計共銀元三八一、一九七、九一一元〇五分而中國政府之投資（合長期資金及暫墊欵言之）共計銀元一八八、六二三、七六八元三角六分約逢各路所負債欵之半數日前開負債之數係按借欵時率計算倘按現在兌換率折合銀圓其數如下

金磅三一、一八四、九五〇每磅合四元計一二四、七三九、八〇〇元〇〇

銀兩一、〇〇〇、〇〇〇每兩合一元五角計一、五〇〇、〇〇〇元〇〇

日金一一、六六〇、〇〇〇、每元合五角計五、八三〇、〇〇〇元〇〇

佛郎七二、七七〇、〇〇〇每佛郎合八分之一計六、〇六七、五〇〇元〇〇

銀元二、二七一、八〇〇照價計二、二七一、八〇〇元〇〇（未完）

考察日本林業（續）

（採木公司理事長佟兆元）

後山石坂副官引導參觀此城在千代（距今三百十餘年前）總覽大權欲弱各處六十餘諸侯奪其財富假築城爲名處行棸歛全城盡用巨石其最大者長廿四間半潤六間每間合中國六尺名爲蛸石又有龍石虎石亦均碩大無朋東至大和西臨海岸北控淀川爲天然之形勢所成遂自以爲金湯之固足以控制海道舉世莫予毒也遂大張筵宴奢侈自恣以城三面臨水惟南面無依引爲憾事常引此城以誇示諸邦豈知皇天無親惟德是輔不數十年間卒被德川率師由南面進攻覇業遂斷有殿宇一處相傳即豐臣氏所居明朝使來曾會見於此今設實庫因天皇觀操曾駐驛殿內城樓稱爲天皇堂惜已付一炬僅存殘址亦等諸荒苑隋隄往事成歷供過客之流連憑弔耳旁有一井井欄以一巨石鑿成標名曰黃金水豐臣氏欲水清潔將井底鋪埋金板數層遂有是名登垣遠望則有桐樹千株柯幹扶疎濃陰蔽日爲豐臣氏妃殉難之所軼事流傳尤爲哀艶風景不殊時代迭易一世之雄于今安在哉午餐後參觀造幣廠廠中不過利用機器溶化金銀鑄造各種貨幣紀念牌章等物惟成分檢查極爲精細管理方法規定綦嚴所有工場全行加鍵工人不得擅越一步也歸途順便訪秋田支店諸水信一接洽赴京都事

十三日陰

早九時半至京都有秋田會社派來中條君爲嚮導下車即乘自動車往拜馬淵知事畧道寒暄即出游天滿宮有銅牛石鎧雜列極多殿前銅燈如纓絡四垂有文庫一所封閉不開蒼松古柏交陰庭間考京都人口五十一萬有奇原屬山背國又號平安京桓武天王延曆十三年（距今一千一百餘年）奠都於此曾有詔曰此國山河襟帶自然成城因此形勝宜改山背國爲山城國子來之民謳歌之聲異口同辭號曰平安京今宜從之云云迨明治維新始行東遷其間垂一千零七十餘年其文物典章多備于此與吾國交通其時亦爲最盛也嗣至金閣寺距天滿宮約六里寺爲將軍足利義滿山莊之遺址成于應永四年昔明德之亂已平足利氏隨請天皇還幸京都大功屢立豪侈之心遂生遂營別邸于北山朝中大小政務均取裁於別邸時人稱之曰北山殿邸入門買證寺派人招待游覽隨處爲之說明邸內鹿苑寺寺負依衣笠山沙門藏宋明圖書無慮數十種有船松一株即人工爲之五百年前物至於屏風櫥柵雕鏤刻畫盡出名人手筆館藏吾國古畫古器甚夥更有沈子瑞蕭俱東叔寶採陽圖宮成蕨瓦及日本古代之鋼鳳凰有明朝承露盤一具趾六觚高二尺觚徑亦如之起稜處繞以連環上盤一龍以受露也龍紋斑駁光彩陸離洵稱實器當時權臣竊柄皇室衰微足利氏旣總攬朝政淫佚驕奢大興土木幾至財用匱乏府庫空虛適値明太祖代元而興思修好中朝藉通商貿易以資補救遂來西獻貢頓首稱臣明廷曾錫有日本國王之封號故其所得中國古物極多且其時九州四國人民驚悍時出沒于吾國沿海口岸焚掠騷擾名曰倭寇港宇靡寧迨通商既成曾命禁止寇患少紓及其薨也明帝謚之曰恭獻王子義持立惑禍神怪之說以拒明使通好遂絕嗚呼吾不能不歎義滿之有子矣

東三省新聞

▲奉天▼

○孫督軍電告邊情

使署准江督孫烈臣電告滿洲里一帶經丁司令調遣軍隊防範嚴密而呼倫張鎮守使亦曾來電報告該處防兵備甚戒嚴俄人不得入境雖有小股胡匪立即派兵剿散目下恐吉林胡匪竄入境內故特調兵嚴防云（忠）

○要求調回吳軍奮部

張使以河南南陽鎮守使吳慶桐部下將士（即三陸守衛軍）均係奉籍人士遣散殊屬可惜特于二十七日致電中央要求將該防軍調回以便編入新旅云（使）

○闞鎮守將任護路司令

中東鐵路護路司令前經吉長鎮守使暫行代理張使以該使調遣軍隊甚爲得體月餘之間並無事故擬保薦任命爲護路司令其鎮守使一席以混成二旅鄒旅長升充云（忠）

○設立陸軍督練處消息

張使擬設東三省陸軍督練處（負責訓練三省軍隊）籌議已久昨據軍界消息謂張使已將一切籌備完竣委定張輔臣爲該處督辦不日即將正式成立（並另據一消息謂張使對于督練處雖擬定成立乃因張輔臣不願就任督辦之故現尚未定）二說未知孰是（臣）

○蔡鎮使改任第一師長

張景惠升任察哈爾都統所遺第一師師長有以東邊蔡鎮守使升充之說昨聞此事已成事實不日即當發表第一師第一旅長鄒芬業于前日來奉迎接蔡師長入京云

○鄒旅長奉命來奉

張使因委任第一師長問題與該師第一旅長磋商並令其迅速來奉以資核議鄒氏奉命後故於日昨來奉云（驄）

○第一師改編作罷

張使爲便利張叙五就任察哈爾都統起見曾擬將其所部之奉軍第一師改編爲中央第十三師以資帶往刻因其已兼任第十六師師長因之該師暫不改編將來仍留駐京師遙制察哈爾都統事務云（驄）

○混成二旅完全出發

鄭榮陞所部奉軍混成第二旅行將撥入關與據軍界人言該旅軍隊已于廿五日由新民完全出發現下已抵北京到京後即駐紮南苑將來大約第一師旅都統調往察哈爾而以第二旅防守南苑外傳二十八師晉京係屬誤傳云

○陳廳長入京履任

新任直隸高等廳檢察長陳克正前往赴任江省司法昨悉該廳長已將江省任務交代清楚于二十五日由江來奉遍謁當道旋即換乘京奉車入關履新云

○增添軍隊計畫

奉軍計畫張使九編一二兩旅擬定子鐸爲第一旅長慶如爲第二旅長乃昨據使署確訊經高級軍官會議結果又更改前議擬先編三旅並擬以劉香九爲第一旅長楊香甫爲第二旅長李子鐸爲第三旅長不知將來有無更改（驄）

○使署開軍事會議

日昨（即二十七日）下午五時張使召集二十七師師長張作相參謀長秦華副官長俞沐潭五十三四張趙兩旅長以及使署各處長各參謀顧問等大開軍事會議討論何事因守祕密無從探悉（使）

○王秘書公畢回京

北京奉軍司令部秘書王少曾前者因某項事宜來奉謁見當局一切現已事畢于日昨搭車回京云（使）

○軍法處長委定

使署軍法處處長洪維國調赴察哈爾[illegible]以軍法課長鄭有川升任[illegible]某項關係中止現已改委處員某甲暫行代理云

○提議修葺武廟

二十七日張使偕同部下軍官前往南關親祀關岳因見廟宇破壞若不重行修葺不足以壯觀瞻回署後遂計需款數千元定于明春動工修理云（使）

○鄉警行政股員委定

瀋陽鄉警行政股員啓炳亭逝世其遺席昨經萬所長查有書記長姚英亭任事多年老成練達擬升爲行政股員于前日發給委任云

○段局長接任日期

烟酒事務局段局長迄未接任昨聞其已定于下月一日接任並擬復設分局委任局長（現歸稅捐局兼辦）以利推行惟不知財政方面果能讓出否

○遼源師範校成立

教育廳前據遼源縣長謝蔭昌派那宗鵬在遼源設立第六師範學校籌備已閱半年茲聞二十七日來電報告完全成立云

○五團體募集賑捐

省議會教育會及農工商會五團體所發起之直省賑捐刻下收入捐款十分踴躍已由該募捐事務所撥出六千元匯至災區恐將來後難爲繼聞須由五團體分擔墊款云（由）

○電話局實行歸併

電話總局局長王奎十已將電話機器一律更換擬即歸併分局以資管理現將城關電線更換完竣擬定下月一日將分局實行歸併總局云（忠）

○令各縣擴充郵務

東三省郵務長麥達達氏以奉省各縣雖均設有郵務局然鄉間郵務尚未普及郵政前途仍難發達昨特飭令各縣郵務分局長一律擴充鄉間郵務並限制今年底爲完成之期明年再行普及吉黑云（驄）

○稽查處添設副長

軍署稽查處處長以下有稽查長一名偵探長一名管理稽查偵探事務日昨張使又委任高某爲該處副處長以資帮辦一切云（驄）

○籌墊獎章經費

教育廳定製獎章給予教育人員決意實行惟此項獎章每枚需工料洋一元有奇共製千餘枚得需小洋一千餘元聞擬將來獎給某人時即向某人索取領獎費收回原價但此際自應籌墊耳（山）

○犒賞衛隊旅兵士

奉軍入關各師旅均經張曾兩使犒賞而衛隊旅之入關兵士未得賞賚殊覺偏枯是以該旅長張學良由公款中撥出二萬元分賞所屬入關兵士云（驄）

○報告綁去隊長

省公署昨接撫松縣知事報告由林務備隊王隊長前者因奉令帶隊赴二道花園勦匪被匪將隊長擄去向青江崗地方逃竄現在加派軍隊追勦尚未獲歸云（使）

○鎮東匪患披猖

省公署昨接鎮東縣知事來電報稱該縣起有大幫胡匪五十餘名任意搶掠大肆披猖請即派兵等語當經張兼省長電令就近駐紮之陸軍派往一律痛剿資鎮懾云（使）

○師範生將赴連參觀

高師範附設師範本科畢業生數十名擬往大連參觀各校聞該校長莫貴恒刻正籌備旅費定于下禮拜一二日乘南滿車起程先至工業師範兩校參觀然後再往其他男女各校云（巧）

○籌設女子中學校

教育廳准教育部令開奉省應添設女子中學一處以資小學學生畢業後升學之所謝氏奉令後已籌劃再三擬將該校附設女師範校內以省節省經費易于創設校長一席仍令戴英甫兼任其他經費擬請求加增學款內撥出若干以便辦理云（巧）

▲長春▼

○何廳長勸賑難民

本埠近有直魯豫三省之難民甚多晝則難以覓食夜則無棲宿處內何北敏廳長有鑒于此特派警備用大佛寺及直東會館飭令難民暫居并派員筆歷一面勸告本埠富有者施賑以資該難民目前之急云

▲吉林▼

○鮑兼省長實任說

鮑督軍兼吉林省長原係署理昨得政界消息鮑兼省長于日前赴奉會晤張巡閱使與吉林政局頗有關係以東三省現在政局形勢觀察省長一職當然由督軍兼任以資統一近日三省雖添設省長軍民分治之說不過有此計畫一時不能實行鮑督軍由奉歸吉後有兼署改爲兼任確息雙十節前後當可見諸命令云

○提倡賑災三誌

省公署近准內務部通電謂直晉各省亢旱成災所有分別趕辦賑撫平糶及一切運糧免稅各事宜業經奉令迅籌在案近各該被災區域赤地千里流亡載道凡屬災黎需款孔殷本省區除本省民食而外自宜出其餘糧以恤災黎所有前此禁米出境之命應即暫行解除如所屬各縣收成或有豐歉之別未能完全開放亦可由省預爲查計儲糧食有餘縣分分別指定專爲災區運糧之地俾使本省民食既不因而受損而他省災黎亦均實惠均霑庶幾兼籌並顧救濟有資至于出口運往國外本干禁令暨出境運赴內地者不同自應照舊嚴禁以免流弊特電查照並希將辦理情形隨時電部接洽賑荷等語飭省長准電後即擬設法救濟云

昨聞西關山東同鄉會會長第六混成旅長高鳳城及高等檢察廳廳長張映竹二君以山東年景荒歉民食維艱救濟方法于下星期一（廿七日）召集旅吉同鄉會議一切軍署軍需課職員李君葆謙籌祿會省關懷桑梓對于賑災極力提倡省立通俗教育講演所同人對于此次直魯豫晉荒災極爲關懷茲以省議會于議長等提倡發起特擬定于大會成立後犧牲精神爲賑災會服務近各分所每日講演對于社會一般人尤力行提倡以故發其慈善心

○省議會豫備開會

省議會本屆第三期常會于八月一日開幕會期原定兩箇月至本月終閉會期滿中秋前議定本期常會如期閉幕即一面于月之二十五日停止收受民間請願書及官廳議案一面趕議各種未結之議案預備閉幕儀式即于十月一日舉行閉幕禮臨時並請軍政各官長地方各團體屆時悉臨參觀

○縣知事之更調

東北路伊蘭道屬新委伊蘭縣縣知事徐本森久不到任鮑兼省長以伊蘭縣地處東北邊攻重要未便久懸茲特以前正任吉長道屬伊通縣知事鄭慶餘前往接任又伊蘭道屬虎林縣知事張晉升因病懇請辭職已經鮑兼省長照准遺缺委分發吉林候補縣知事趙光印署理以上兩縣知事之易委均于廿五日發表

▲營口▼

○採運局黑幕披露

營口吉黑採運局局長元裕係稽核處處長韓昆池到差以來狼狽爲奸侵吞公款任用私人今各輪船包運貨糧勝廉係川投標法該局自私拆倫存將信紙之價與偷記女倉庫趙佐臣共同包攬現設立東亦公司包辦水力校侵存角又將該局亦用投票之名包攬貨盡一二千石之數以堵塞口後終購賤之多數爲賬韓處長親戚孫春如之縣每石按吞洋一角又吞東亦公司由春至今運照袋斷短三百餘袋無法彌補特在輪船上勾通船行及船夫將袋縫開出二三十斤以賊彌補月前大連九山號運蒙之際五千餘袋內有七百餘袋不足數每袋少三十餘斤不料被倉務員王某查出將短少七百餘袋別計一處不知如何結局容俟訪明再誌

○英人助賑之熱心

本埠災民救濟會同人以難民來營日見增多必須廣爲賑捐日前由道署高科長書一英文告白懸掛總商會處請各員隨時宣布備知此事共發慈念普資賙恤昨有英商安利洋行助洋二百元該行經理英人云豪士助洋五十元備充施賑義俠之舉該英人之熱心慈善顯全邦交洵可風也

○祭禮關岳之盛典

關岳合祀爲中華民國特定之大典月之二十六號爲秋丁祭關岳之期日前當軸官派員籌備祭禮茲悉昨早六時許史道尹陳知事張廳長許營長等以及紳商學各界人士不下數十名齊集關帝廟史道尹爲主祭官陳知事等爲陪祭官排班致祭鼓樂喧闐禮儀隆盛祭者雍穆觀者躋蹌頗極一時之盛況云

▲大連▼

○官紳發起歡迎會

民政署中野署長及市役所高濱助役發起歡迎山縣長官大會定于二十七日午后一時在市役所召集區委員會議準備歡迎一切事宜俟手續完竣定于十月九日在電氣遊園設宴歡迎云

○小學運動會預誌

北大山通第二尋常小學校定于十月一日在該遊戲場開秋季運動大會現已預備一切屆時有占優勝者獎賞定必從優云

▲海城▼

○調警嚴防

海邑自陸軍調省防務空虛經警所將保安第二分隊調入城內派駐東南關扼守要路猶恐防護不周日昨又調第五分隊隊長林維封率隊來城亦駐東南關以期防範周密是以城內高枕無憂也

▲遼源▼

○第六師範開幕紀實

奉省倡辦教育歷十餘年學校之設立雖較內地爲晚而進步則亦甚速僅就師範教育而言以省款設立者已有第一二三四五等五校然皆在遼瀋東邊南道區內而洮昌一道尙付闕如近年道屬小學逐漸擴充合格教員極形缺乏高小畢業生亦無處升學教育謝廳長有鑒于此擬以省款在遼源設立第六師範學校一處以爲將來擴充蒙邊教育之計並本年春季特派省視學那程肯來遼籌備都馬兩道尹贊與師長熱心提倡並經洮昌道所屬十五縣學務竭力贊助歷時五月至觀厥成日昨該校舉行開校紀念式時天氣晴朗高明氣爽五色國旗及光輝燦爛之校旗隨風飄舞舞臺際軍而樂隊及明歌聲亦復洋洋盈耳來賓有馮道尹趙知事趙局長馬勸學所長鄭警察所長王教育會長及小學各校長等約二十餘名濟濟蹌蹌頗極一時之盛茲記其情形于左

▲禮場佈置 該校因無禮堂禮場即設在院內校長室前門國旗交叉中間以淡白色之校旗來賓席分列于校旗兩傍教員席分設于來賓席之次前設演說壇軍樂音樂附于壇之兩側學生分四隊向國旗序立氣象極爲整肅

▲行禮次序 一振鈴齊集二引特別來賓入席觀禮三引來賓入席觀禮四校員入席五奏樂唱歌六校長暨職教員率領學生向國校旗行三鞠躬禮七學生向特別來賓及來賓各行一鞠躬禮八學生向校長職教員行一鞠躬禮九引特別來賓及來賓各就坐十校長訓詞十一校長述開幕詞十二特別來賓及來賓演說十三校長暨職教員答謝十四禮畢休息攝影奏樂閉幕詞云

中華民國九年九月念某日爲奉天省立第六師範學校舉行開幕式之日洮昌道尹馬遼源縣監督趙黃審判廳長王教育會長新聞記者各校長等不棄辱臨敝校指示一切不勝榮幸之至本校開課已逾三週開幕式初報教育廳擬于本月十三日舉行嗣因馬道尹赴省故遲至今日始克舉辦蓋以省立第六師範學校開幕之寫眞紀念不可不有與本校開創史有密切關係之馬道尹其人也查本校之設置實創議于教育謝廳長而其遠因則根據于民國三年省令師範教育之計劃現以洮昌各縣教育日漸發達不可不從速設立師範學校而儲師資以爲普及教育實施之準備受于本年二月委敝人來遼籌備其事當經與都前道尹超監督馬所長及學界諸君子接洽均蒙極力贊助向例省立師範學校之設立經常開辦費由省款支給而校舍之建造費則由設置之地方担任之敝人初次來遼洮考各縣府辦過巢之遠近交通之便否以及合格學生之有無即已認定遼源爲道屬適中地點適于省立師範學校之設置及必要惟因校舍建造欵項遼源無力担負原議幾至變更嗣經與都前道尹迭次磋商議由各縣會議分担于是道署有四月二日招集各縣代表之會議會議結果大多數會員均認此間爲洮昌道屬適中地點担欵問題亦略有端緒然事關地方川欵各代表必俟報告地方行政長官而後決定以當日情形卜之各縣能否承認尙屬疑問也維時正都馬兩道尹新舊交替之時在當時開會都前道尹主持由各縣攤欵雖頗堅決然終不免少數會員意在觀望持有異議今馬道尹朧公先生蒞武就任下車伊始即以提倡學務宗旨職志對于此校期在必成復不憚長途跋涉巡視南北各縣竭力勸導更挽吳興楊師長爲之斡旋于是各縣無不爲兩公之熱誠所感動先後慨然報可而省署及財政廳亦以此間師範學校之設立爲不可緩對于各縣攤欵公文毅然裁可凡屆四閱月而建築費問題始經圓滿解決敎育廳于六月下旬宣布本校之成立委敝人承之來長斯校本校九年度經常費定爲七千元開辦費爲二百元均由敎育廳支給職敎員五人皆係京奉中外大學及高師畢業各學生兩級定額八十名入數已超過而現達于九十名凡洮昌各屬縣學生無不俱全而尤以昌圖遼源最佔多數其他次之此次入校之學生預計至民國十四年暑假間畢業俯後每年有畢業生一級將來各縣辦理教育者或不致有教材缺乏之感同各縣學生之升學亦有許多之便利學生在校費用每期約六十元現在爲預科其所習科目則以修身國文算術英文體操音樂圖畫等等爲重云校舍六十餘間係屬暫時租用一俟本年建築費解齊即可著手準備明年建築以上爲本校創辦成立經過之略史及現在之情形今于開幕之便特爲陳述如此回想年年以來敝人與永敎育謝廳長之命令迅隨馬道尹之後與各界相周旋迄于今日幸得觀成者皆馬道尹之熱心毅力與夫各縣監督各來賓及學界同人贊助之力有以致之也謹代表全校向貴道尹暨各界來賓致謝惟是辦理此校責任重大同人等深虞材力不及無以話貴道尹及各來賓期望之盛意願時有以督促而策勵之則幸甚矣又馬道尹演說畧謂本日爲奉天省立第六師範學校開幕之日已往之經過情形業由貴校那校長報告當場頗爲詳盡本道尹更無須贅及惟所希望于諸生者當思此校之設立原爲發展蒙邊教育起見諸生來校求學即爲將來擔任蒙邊教育責任之人故于校規必須確實遵守以養成獨立自重之品格猶必朝乾夕惕格外勤勉方不負籌設此校者之初衷禮畢記云學然後知不足敎然後知困諸生苟能苦誌攻求自生不足之感因不足而更加研求異日出任敎育方不致困難叢生諸生爲今日之學生即將來作人之師表苟不于此時習得充分之知識他日困難必多所謂書到用時方恨少事非經過不知難者此之謂也又諸生以父兄血汗之貲財供學修衣食之費尤當格外節省既不可無故浪費又不可虛擲光陰是則本道尹所厚望于諸生者也今當貴校開幕之始聊貢數言願爾諸生其共勉之云

此外各界來賓及該校職教員均有演說訓詞洋洋灑灑頗動聽聞禮畢攝影是日禮場佈置整齊學生進退有序及參觀教室食堂寢室禮堂等亦異常潔淨旋拍照而散

▲哈爾濱▼

○胡匪白晝搶劫

道外五道街郵務局對過路東昇慶號于二十日午前十一鐘正在市上熱鬧之際突有胡匪四名闖進該號屋內佯以換金票爲名突出手槍恐嚇兩匪把門兩匪將櫃內大洋三十元進屋搶劫亦被搶去該號櫃夥見匪搶掠即上樓推開臨街窗戶急呼崗警捕匪該警不即前往及至抽匣內官帖大洋二百餘元被匪搶去匪出店門郵務局門前衆人吶喊胡匪之黨大起當有第六旅一團一營二營兩軍人在東昇慶北隣飯館吃飯聞聲急去尾追該匪見追甚迫開槍回擊彈射街市賣鞋者左膀立時倒地該匪被軍人擒獲一名一竄江沿登船匿船內亦被軍人擒獲餘二匪逃竄無蹤當時若無軍人即一匪亦不能拿獲也又二十日早北五道街有胡匪一名自言姓黃由大連竄來在某攤買物持手槍威嚇幸有稽查處正目軍人前往當即將匪捕獲帶至稽查處訊供爲匪是實未知如何法辦云

○局長兼任處長

據政界人云張警察處長請假所遺處長一席由警察總局局長劉鈞衡暫行兼任現該處各科人員正赶辦交代云

▲岫巖▼

○收發認眞

縣公署收發員李子恆作事老成久爲各界所欽佩對于本署應發咨各機關之文件均派人專送對于由外發到本署之文件亦即面呈監督毫不遲滯是以往來文件有條不紊識者咸稱該員認眞職務云

▲輝南▼

○民之保障

昨有吉林歸客云吉界長嶺十一帶最爲產匪之區今春二月間著匪忠家窩留匪首李永貴（綽號雲中飛）張奎武（綽號小黑龍）吳春陽（綽號鳳林）李永山三江張墨波（號騰子造）等竄擾欲共圖大事蹂躪地方幸被江營長金恒偵知帶隊前去搜剿數次始將該處之鄉民得以安謐若非江公實力保障曷克臻此

▲樺甸▼

○捐改徵大洋

財政討論會會議將學欵項不足擬將响捐改收大洋業于九月十四日因十二日未到齊開地方紳士會議一區代表陳聯芳二區代表王會臣三區代表呂紫陽四區代表張春六六區代表宋宗旨並言各機關歷年之虧累因小洋員均到會首由陳秘書與久報告開會到七區代表都人千及財政討論會人落價虧累四十餘萬吊警察共虧三十餘萬吊因公各紙幣虧一百餘萬吊共一百七十餘萬吊錢法毛荒物價飛漲各機關現狀竟難持何能擴充整頓爲地方謀幸福計不能不增捐增雖人民負擔滋然考近年來情形百物昂貴而糧石柴草亦因之大增所未增者亦僅响捐已加增之法將小洋變大洋每吊小洋五毛八分改爲五毛大洋是否可行請各代表討論各代表均謂連年匪患天災百姓亦甚疾苦五毛八大洋太重不如改收四毛大洋後經各機關核議四毛二足濟虧累結果五毛八小洋變爲四毛七大洋翌日討論分配法共七十萬响增九十餘萬吊原前虧累定爲代消擬歸學欵十二萬吊警欵十八萬吊積穀萬吊自治六萬吊財政處十六萬吊餘則開消積欠若干外均歸保衛團應用云

○設義倉以備凶年

本邑前經官紳商各界開會表決由各界募欵三十餘萬吊在東門裡購買地方建築義倉四十二間看守房五間復由各界捐儲米糧若干石以備凶年接濟民食似此辦法官紳之關心民瘼可謂無微不至云

▲開魯▼

○李區官酷刑苛罰

開魯北區區官李桂林素與劉晉雲劉郎頭王明齋和等感情惡劣適有恩普家失盜該區官先行栽贓帶兵拿獲劉晉雲等到局先打皮鞭又上板凳墊磚五六塊劉晉雲煩人說項該區官罰伊子彈三百五十粒方准脫此案關係次日即將劉郎頭等押送總局幫佐薛少侯氏查驗劉郎頭等皆有鞭傷且係捏造勃然大怒當面申斥該區官曰我察有權打平民權乎殷鑒不遠尙蹈磁士義褫職耶該區官面紅耳赤唯唯而已薛君不敢擅專遂備文送縣救知事親往北鄉秘查盡得此案眞相回縣即將該犯一律開釋矣

○大賄案尚未判決

昨據熱河可靠消息磁士義等到熱後巡閱[illegible]咸道尹提案審訊[illegible]匪于[illegible]知事張子良不[illegible]令[illegible]並未遵令抄發[illegible]經咸公斥駁未准該犯等供詞後屢至今尙未定讞云

▲瞻榆▼

漏稅被獲

本縣作新燒鍋于舊歷八月二日赶牛四十五頭赴洮南縣未曾上稅行至中途七里井地方被本縣稅局委員派員追回現下正在交涉之際如何了結容訪再報

▲昂昂溪▼

○巡官得人

本驛交涉局巡官王慶臣人極老練品行端方既諳俄語又熟外交蒞職五載矢慎矢勤闔驛商民莫不有口皆碑雖局長迭更而王君仍留原席于此可以見其爲人矣

○弄槍傷人

本驛商人張義早欲購槍自衛適劉某有七星槍一顆張某聞知往驗利鈍對語多時始行出視張某接槍擦弄偶爾失慎誤將劉某擊斃爾佑以爲事關人命特報告交涉局往驗并將張送法總以憑核辦云

冠蓋往來

▲志岐十六師團長 二十七日正午由奉回遼陽

▲錄田彌助氏（滿鐵公所長）▲內掘維文氏（南滿醫院學堂長） 二十七晚日赴連埠

▲平壤中學校生徒教諭以下五十名 二十七日來奉見學市內

新潮飛沫

論資本家自動的勞工「民治」

（青年進步第三十五册）（馬景行）

改革的原因

世界上有兩種改革的方法一是武力解決的突進改革一是和平解決的漸進改革譬如美國的獨立法國的革命俄國的階級戰爭德國的軍閥推倒這些都是借着武力纔能成功的這都是些突進的改革譬如英國的普及選權婦女參政印度的自治殺爾的獨立等等這些都是和平解決的漸進改革受治的一方面（其實治人與治於人的兩階級也不是理所當然的不過依着上古中古兩時期的社會進化爲了社會的安寧纔生出此種附產物）已經覺悟了向治人的一方面索還當日被掠奪的權利無奈治人的一方面有時非常執拗固執不讓甚愿日深一旦爆發遂成爲當日的法國政局與今日的俄國政局這遭兒很把第三者嚇煞了爲要免除路易十六的結局纔有許多不三不四的立憲政體出來爲要免除赤衛軍的待遇纔有甚麼叫做「國際勞工協會」「規定作工鐘點」等等呼聲出來這些不過是治人的軍閥政閥財閥自作主張的讓步欲以減輕勞工方面的怨聲的甚麼改良呀讓步呀仁政呀優待呀都是「非心服也」的都是「不得已而爲之」的！終南的捷徑與根本的改良總不是一點兒福澤的小惠所能免得掉的我這篇「資本家自動的勞工民治」也應當作如是觀！

（一）議院制度

資本家的議院制度爲黎巨約翰所發明有些人以爲這便是（民治）的形式便是工業的德謨克拉西究竟是否算得起一個德謨克拉西全仗讀者諸君仔細兒忖忖看？但是單論這個形同虛設的機關無論如何不周到總算是有勝於無大凡過渡時代的物事若能辦到此種地步已經稱得起（齊一變至于魯）了！這個法子講出來並沒有甚麼希奇原來是彷美國的聯邦憲法照抄一遍罷了！公司裡幾個掌權的人物組織一個執行幹事部却加上一個有聲有色的頭銜叫做內閣公司的總理變爲公司的內閣總理了此外還有一個上議院——公司的上議院——以工頭與各組的經理高等司事做議員上議院之下便是下議院下議院的議員規定若干名額由全體工人選舉每星期開會一次上院與下院各佔一室一切關於工人方面的爭執如工資作工時間放假日出品之精麤多寡衛生事業工人辭卻等問題總要經上下兩院討論通過再經內閣宣布纔能發生效力若是不以所通過的議案爲然內閣能行使卻回原案之權這樣工人的要求經上院及內閣兩層延擱已成爲強弩之末雖將這些要求一一批准一一宣布對於資本家的利益也沒有些微的妨礙了然而這種斟酌工業的德謨克拉西！

神皋雜俎(本欄歡迎投稿)

小說

警世小說 落溷記(六六)

儒丐著　禁轉載

說鳳樓。反來覆去的半天。已自已。少時日影已經滿窗。只方纔收拾停當。阿三間屋子。只見他虛掩着夜扣鈕絆兒。一屁股坐在子上。向鳳樓說。這一夜睡倒很香。你也想是睡夠了。但是你。我房子已有了。只是如何過日子呢。別的不要緊。這一日三餐。是人生的大問題。雖道人家借給咱們房子。還教人家供咱們吃的不成。所以我特來與你商量。論我呢。亂出去可以混一碗飯。可是不能養活你。如今我倒有個萬全之計。你我都能舒服。只要你一點頭。便成了。鳳樓忙問什麼事呢。阿三說。不如你下鍋子裏去混事。我借你光得幾個錢。也好回鄉。不至流落在這里。不知你的意下如何。鳳樓一聽。早惱了。說。你這話叫放屁哪。我那能去作那下賤事。阿三一笑也惱了。說。你說什麼。這是下賤事。雖說你幹的不是下賤事嗎。那有好人家的兒女。合跟人私自跑了出來的。實對你說。你的男人早把你賣給我了。如今你就是我的人了。我阿三的老婆。沒有坐在家裡白吃的。你不出去混事。我便打死你。三太爺此刻贊着你生死大權呢。如今問你一句話。聽不聽。如聽了時。好好的與我混事去。如不聽時。我便這一拳。說着。着老大拳頭。照很很向鳳樓摸了去。此時鳳樓又驚又氣。哭也哭不出。一咕嚕爬在床裡頭。顫作一團。這個當兒。忽聽門外打門。阿三只得出去開門。卻是昨天那個老板娘子。阿三把他讓進來。只見鳳樓在那里垂淚。那婦人見了。啼了一聲說。你這是怎麼啦。大清早的為什麼哭呀。鳳樓也不言語。阿三說。阿嫂不要理他。他要死吃我一口。生來的煙花命。還不認頭。你說可氣不可氣。那婦人說。事情也不是這樣辦的。你且到我們舖子裡坐一會。就便給叫一個婆子來。給你勸說。阿三見說。只得去了。那婦人因向鳳樓說。阿三是個粗人。你不要聽他的。真個的世界上就沒有好人了。我自能養活你。你如不棄嫌。我認你作乾女兒。鳳樓聽了。哭着說。但願如此。只是此後不免要煩累你。那婦人說那有什麼。我天生來的喜歡姑娘。所收的乾女兒。也不知有多少了。你且下地來。洗洗臉。梳梳頭。同娘好吃飯。一陣周旋。把鳳樓一肚子委屈都給消散了。(未完)

恨情小說 河上琵琶恨(二)

(工業公子)

去歲經官銀號將河重新挖濬。另外又闢一道小河。兩岸栽些垂柳。更蓋迤南花園。重新點綴。在其中築了個臨波館。在四外建了些小亭。河內添了許多畫舫。並起了好多茶社。不幾載。把一個荒蕪郊倒治成個世外桃源了。這也是盛衰的常理。無足怪啦。那一年的熱鬧。也不用說了。可是光陰易過。轉眼又是春風。一天一天飛箭似的。就把端陽節給送過去了。春天的和風。早已不知去向。惟獨這個日光。可既運而動。漸漸炎熱起來啦。萬泉河當這個時光。也就慢慢的熱鬧。大小茶社總有十數個。就中算是暢觀樓。東邊香樹為最勝。暢觀樓。邀請奉派大鼓最負盛譽的售女。劉問霞、高秀琴、王桂影等。在西邊香樹的。就是李大玉、閻月樓、蘭恩晉、張小軒這些村中領袖。各在比較起來。全是一個不讓一個的競爭着鬧鯨。這卻不在話下。一天小子在家悶看報紙。見上頭標着一個可驚可駭。滔滔澎湃。直晥戰爭大題目。驚地把小子一片希望家國傻思想。給翻弄出來。心中不住的跳躍難受。彷彿此時找着幾個人。打一架洩洩氣纔好。但是上那裡找這些人去呢。抓心抓肝也無法出這口惡氣。忽然想起。萬泉河倒是消閒所在。遂穿上衣服。僱了一輛人力車。風馳電掣。恍恍忽忽就送到啦。下車走到凝香樹門首。想進去坐一坐。裡邊却是黑壓壓的滿坐着人。絃板歌聲。震人耳鼓。小子覩這個不知愁的狀況。又把古人所說的商女不知亡國恨。隔江猶唱後庭花。亡何許。給想起來。更生無限感[illegible]這個地方。討[illegible]家茶社門口。裡邊很是清靜。遂進去就北邊靠欄杆。揀了個凸兒坐下。茶役照例打了一個手巾。然後泡上壺茶。端來四盤瓜子花生等物。這些西擺完自去了。此時臺上正一個小女子。唱罷刀赴會。余因無心聽書。也不考究他的好處。惟有看這水面上荷花。被日光映射的綠的碧綠。紅的鮮紅。再被微風一吹。那股香氣直弄入人的鼻孔。逕奔心房去了。(未完)

筆記

豫齊黃運河紀畧

(騁之胡文杰著)(續)

其巍然軒厰者。爲再到亭。是亭爲濟河廟鷂僧之太夫人所建。據老吏云。前濟寧州牧喬汝賢。於嘉慶九年蒞任。鋤奸除莠。閭閻安堵。城外有北山者。怪石嵯峨。上凌碧落。錦峰標緲。下繞黃流。山腰有古洞一。洞門寬廣各五六尺。內有仙禽之鷄。雙睛炯炯。紅光射人。每當紅頂綠衣。輕身長距。兩翅如佛國融融春日。高據山巔。不飛則已。一飛沖天。不鳴則已。一鳴驚人。詩曰。鶴鳴於九臯。聲聞於天者是也。蓋其引頸高吭也。遠近飛蛇。無小無大。蜿蜒而進。環繞其前。任其擇肥而噬。不論何項毒蛇。見其形。聞其聲。即不敢騰躍。其有身如瓦竹。長逾數丈者。用長喙鉸斷之。若吞芻然。而采性極靈。不害行人。不食生禽。奇矣。一日有獵戶數人。備强弩利鏃。伺其出。亂箭齊發。傷其左翅。自後不復出。在洞養性修真。誦經拜斗。歷年久遠。頗著精靈。地方官府。恐駭人聽聞。援及秩序。飭役用大石堵塞洞門。外加磁泥封錮。歷任州牧。做而行之。無間斷。喬太公叢產也。明察大度。歷新後。喬吏循例請封山洞。喬諭曰。旣稱仙禽。於人無害。爲川封爲。居官除暴安良。循聲鶴起。夫人岱氏。新文襄之內姪女也。是時文襄總督東河。緣夫人不時往返。逾年身懷六甲。坐蓐之夕。喬太公方閱疑案。審愼推敲。迄未核判。夜闌人靜。忽見一奇鳥。白衣縞裙。飛入內寢。喬太公駭甚。跟蹤追之。甫抵寢門。聞於戶外。兒。呱呱之聲。入覩之。夫人已產麟。狀貌魁梧。長頸長脚。圓目濃眉。[illegible]鶴也。名之曰鶴。以鶴有祿位。(未完)

戲評

▲遼源舞臺之幾齣

(沈蘊山)

戲劇一道。爲人類精神界最感愉快者。故一入其中。觀有極鬱悶之事。亦必爲之豁然。余近日以內愛外感。紛至沓來。快快者盡日。詎有十八子君。人極豁達。定欲偕往觀劇。余因無可如何。勉强從之。及至劇場。正金玉霞演抱鑑牌。此劇不知出自何朝何代。余對之茫然莫辨。金玉霞吐音含混。余愈不得其解。金魁英演紅梅閣。姿勢作派。無甚可述。金老板過于浮滑。未免有討厭處。紅梅閣劇情怪誕。不足以感動社會。莫如廢之爲愈。此齣終。馬台戲爲馬前潑水。馬前潑水一劇爲笑儂先生之傑作。余在營川曾聆其雅奏。劉漢卿之最肯。此劇常占魁演來。一無可取。一段二六味同嚼蠟。嗓音已倒。甚至上氣不接下氣。可笑亦殊可憐。所謂東施效顰。此君是矣。玉翠紅飾崔氏。所用時裝衣服。與劇情未免反背。所唱梆子一段。字斟句酌。殊堪嘉尚。餘戲統謂之亂七八糟而已。

品花

▲節後訪艷誌

(缺德)

每屆過節。各班妓女輙有更調班子者。昨偕十六大少赴平康訪彩雲于長春部。不意已移幟于頤街榮陞。十六少爲他友所遇。遂不同往。余與友乃轉至頭街。于榮陞門前。遇言午老所呑之小春。相將入院。情話絮絮。因其性嫻靜美。故友人多樂與之言。已而小春曰。僕于十八日調入龍窩。屆期諸君肯枉顧否。予等皆唯唯。惟曰是日恐卿忙不過來。顧致懼厭耳。小春既而視之曰。殺千刀。又來饒舌哉。相與一笑而歸。

▲余靴被割矣

(小張)

新一街蓮香部。花枝碧。余之舊相識也。(亦係割而得之者)。曾屢向余提出要求條件。余均未承認。故友人乘勢割之。余初聞之。未敢以侫倩。及親詢其大。俱認不諱。余不得已。只可將伊讓出。歸爲朋友地位。死生酸性。以助兩全。容語吾挑豁君。須防友人之割爾靴也。僞挑花者。亦宜自愛。勿以百枚銅元。致貽羞於箇中人也。則幸甚矣。

▲營川花訊

(東华)

五光十色之營川香館

錦繡花園

珠聯璧合

營川花國之新天地

月。秋部李蘭芬。鳳蓮部王雅卿。愛好不啻抱澤。色藝一時瑜亮。向曾同隸愛蓮部。自該部解散後。分道揚鑣。各樹艷幟。月夕花晨。每多離易之感。近經双方同意。合組蘭卿香館于雅琴班舊址。將於中秋節後。行開幕禮。天上團圓。人間團滿。錦綉花園。珠聯璧合。當有一番新氣象。爲營川花國一發彩色也。屆時與校書等。有舊者。車馬水龍。必皆樂與其盛。聞所招致人材。亦係一時之選。寄語胭脂坡諸公。盍往觀之。

文苑

▲邊辭

(方孝穆)

萬里陣雲屯。笳聲出塞門。秋風悲大漠。春草哭王孫。未決降羌策。時懷報國恩。來朝有征戰。生死復何論。

▲雜詠

春老月無賴。秋深虫可憐。雲低影瀟橫。煙鎖秣陵船。客久眉仍皺。名卑詩不傳。西風深蘋末。凄切暮愁邊。

▲秋夜懷向仲堅兪事邵吉菴技士

(惢)

孤雁正橫秋。秋高客獨愁。今宵好明月。何處是扁舟。之子渺難見。西風一倚樓。何時重把臂。剪燭話同遊。

良宵不成寐。酌酒漫高歌。月色度遙小。虫聲寒更多。拈花心利佛。看劍膽生魔。斜有幽棲者。長吟對太阿。

▲北京戒壇寺題壁

鶴背鍾斜陣。登台望翠微。鳥啣殘照走。魚吐落花飛。風月自今古。河山無是非。對玆谿壑臆。不辭亦忘歸。

文虎

●自適齋文虎

(張與周)

樂天安分守己。(四子一)居易以俟命。

朝鮮地圖。(志目一)韓方。

黑暗之處不用燈燭光照一室。(志目二)夜明珠兒。

東洋車暢興。(四子一)人力所通。

典盡春衣換美酒。(藥名一　四子一)當歸沽之哉。

木水火土。(篆經一　四子一)五行去其金。

滿塔花影英呼章。(毛詩一)不可說也。

壽鶴彭祖二百多。(四子一)千有餘歲。

雜報

△奉天▽

軍警更換制服

軍警兩界每季必須更換制服現屆秋令軍警所著之秋衣業經襲寒是以經張軍長通令軍警兩界于十月一號一律更換綿衣云 (勝)

香行罷工爭薪

此次舊歷中秋節大西關大茶館聚集工人三百餘名詢係香科工人因百物高貴薪工較他行廉不足以資事畜乃在該茶館大開會議議決同盟罷工要求香舖外給薪資云 (由)

買主蠻橫太甚

昨晚有某甲往平康里芝立起繞貨舖買炮臺烟捲進門問多錢一合該舖夥計答以二角六分某甲未悉因何竟破口大罵並將該舖夥計連批數掌怒尤未息復將屋中食物搗毀大半旋即揚長而去傍觀者咸抱不平獨該舖執事不敢與之講理亦未敢報警請究其有隱情耶抑係膽小耶 (勝)

洋車摔傷乘客

商人某甲在四平街僱得二千七百五十一號之洋車由昨往平康里治遊行至北口朝鮮妓館門首洋車夫失足跌倒某甲亦被摔下除週身衣服均濺泥水外並將左肩摔傷數處經巡邏警兵前往干涉未悉如何了結云 (勝)

蒙養園辦法改良

女師範附屬之蒙養園辦理未甚完善難以啓發幼童之觀感現經校長戴貧甫特由北京高師範聘到王連楨女士爲該園保姆主任改良一切所有稚日保姆分担責任以資扶助進行其改良之法約分數端頗著成績聞各兒童家俟無不贊美其辦法之完善焉 (巧)

第一樓戲資漲價

第一樓因生意不佳減價招徠甚至池座前排五六銅枚近以會仙在風雨臺演戲聊鳴叉因事停演以致該園竒貨可居兼有坤伶露燕飛鳳彩鳳名伶溫小倍爲其臺柱故座客之滿較于昔時池座漲至四角包廂漲至二元九毛計每日可贏洋四百餘元頗獲厚利云

兄姦弟婦

(巧)

大東關住有劉某者在哈埠學商其妻鄭氏年方二九性頗浮蕩遂與夫兄調戲成姦儼同夫婦茲恐不能天長地久容議偕逃不知其父母亦有所聞否

放鴿受辱

(勝)

風雨壇演戲酬神一般無賴每待坤伶出台時放鴿子以亂人之聽聞正在開演某戲時坤伶忽登臺下放鴿子兩雙被護臺軍警瞥見下台追至南胡同扭住毆打不堪請非自招辱歟而何

馬夫受困

(忠)

教導團兵士招降來奉有馬夫四十餘名隨從前來茲奉營長諭將[illegible]馬夫改編各該馬夫均置之不問以致一般馬夫均被困于各小店景況極窘云 (勝)

叉納小星

陸軍二十九師師長吳興權前者帶隊往江省時曾在長春結識一女士因兩情甚洽該女遂以終身相託茲聞吳師長已擇于舊曆九月初旬迎娶爲第四夫人云

查獲土販

有劉慶雲者素無正業時常往來長春哈爾濱等處販賣煙土獲利頗鉅日昨下午三鐘餘又由北省販賣煙土五十餘兩行抵日站子母坟頭爲偵探所悉當即拿獲帶署懲辦云 (便)

狐假虎威

廿七日午間張巡閱使致祭關岳未到之先風雨壇戲台前軍警稽查行人以防不虞其他兵士均以槍把嚇或以好言勸解向南擁退內有一不知因何大發雄威竟以槍上刺刀向[illegible]適有一某商人躲避不及腦袋正碰該兵士之刺刀頭破二寸許鮮血直流該兵猶斥其瞎眼商人不敢抵抗其他觀者倒不髮指幸經旁警察將該商人趕往某某社洗血敷藥而去 (便)

眼花繚亂

二十七日午後三鐘許風雨臺園帝廟後身有一女郎丰致嫣還儼容絕代偕一媼自西而東時有一急色少年尾于後目灼灼而視對面來一叟手提茶壺少年與叟一撞壺破水濺少年兩足被掉甚乘行者見此情形大笑該叟女郎亦匿笑而去惟老叟揪住少年索令賠壺少年則謂叟自不小心傷人之足彼此爭吵不休後經好事者說合令少年賠壺錢六毛而罷該少年關係在西關某機關充差之一云

△大連▽

死屍何來

東碼頭濟內北部二十四日早發現英人屍體一具年在三十上下經水上警察署勘驗胸前受有長重刀傷比即撮影以爲後來認識埋葬既畢派人嚴行調查被殺之原因刻尚未得真相云

火警彙誌

本埠小崗子南德政街協聚成雜貨店于二十五日夜二時不知因何失愼忽然起火燒損零星器具若干及西崗消防赶到已被撲滅又雲集西街徐姓家亦于二十六日午後九時廚房煙突噴火燒毀房屋該管派出所聞耗急電各消防到時亦已撲滅云

△海城▽

保衛治安

警察事務所所長喬子峻以中秋佳節各商皆行休息宴飲遊戲疎于防範若不嚴加保衛恐匪徒混跡擾害治安該警長特飭警區及保安隊一律荷槍巡行街巷務期城關內外安堵無虞以盡警察之天職云

△鐵嶺▽

籌備有人

鐵嶺學界擬于雙十節舉行體育聯合會藉示慶祝現已着手籌備一切茲日前由各校長公推籌備員六人當即擧定縣立高等學校長鄭之傑銀岡兩等學校長王岳生縣立兩等學校長高禹堂縣立中學校長劉海壽勸學所事務員傅進階城立第一國民學校長桂耀庭六人爲籌備員即行分別籌備矣

發放警服

錦嶺警察事務所長高齊棟近以天氣漸寒各警士已屆更換襖衣之際爰于日前晉省赴警察廳領到黑色襖警服若干日昨歸來即按名發放應時穿著以故警士服色煥然一新矣

樵夫被軋

本月二十四日南滿列車由奉北駛行至鄭北文官屯適某甲在路上拾柴被火車由腿部軋過傷勢頗重當由該列車載至鐵嶺南滿病院醫治據醫士謂此傷雖不至有性命之虞然亦必貽爲殘廢云

△四平街▽

馬車軋傷

本驛日昨下午三時南滿列車由北南行之貨車至本驛北嶺道處適有驛東下三台農戶張德養之大車行至該處見火車忽然大驚竟與火車相碰將馬軋死兩匹大車亦壞但未傷人亦云幸矣

商行冷落

本驛每過中秋佳節農人進街辦節者甚形擁擠詎今秋年成歉收鄉民來站頗少而各商戶買賣亦甚冷落節後萬賣告成或有一番熱鬧亦未可知

△新民▽

騎馬摔斃

新民縣北二道河子高莊頭之子年甫二十日昨騎馬來縣赶集行抵魏家胡同馬忽失足倒地高子摔傷腹部抬送英國醫院未及調治已因傷殞命矣諺云行船走馬三分命洵然

△台安▽

提升區官

三區區官死去一現因他就業行辭職遺缺未能久懸經馬警長査有新開河分駐所巡官趙國光年少老成練達作事認眞遂委升該區區官所遺巡官一席以四區巡長孫著山諳練警政堪以勝任委充是職云

爲何自縊

邑北張家窩卜村住戶李朝德不知爲何竟于月之二十一號在野外自行縊斃家人得知後往報縣署經楊知事前往檢驗此中並無別情確係縊斃比令家人暫行掩埋云

△義縣▽

收價易人

本邑官地清丈局新任催價委員吳灝臣已于二十五號來義接收該局一切事宜查吳劊在法庫辦理清丈收價多年頗有經驗且對于各界善爲連絡今既來義必更有一番振作姑誌之以觀其後

△法庫▽

區官撤換

法庫警察第一區區官劉匯川業已被撤遺職張所長另委陳西疇接充查陳前充調驗鴉片煙所事務員今升區官必有一番振作云

甲長易委

法庫第二保甲總甲長董善會[illegible]幹案手腕漂近來不知因何[illegible]張承審撤差遺缺改委張宇衡接充查張家溝殷實辦理地方某甲亦屬八地相宜日前親事昨即親獲胡匪二名送謎法辦以儆刁風云

△岫岩▽

會長改選

商務會正會長曹善堂副會長武敬久二君對于中應行事宜無不極力提倡任職二年現已剛滿應行改選未知繼任誰氏其選之期已定于陰八月十六姑誌以觀之

△拜泉▽

槍斃盜犯

游擊隊隊官倪殿發前在蒙江界內拿獲著名匪首大家樂送縣懲辦經王知事鞫訊爲匪不諱罪無可逭遂電稟上峰核示在案日昨到奉覆電立將該匪犯由監提出驗明正身綁赴西門外槍斃示衆云

△青岡▽

梨園開演

本邑梨園前因合鄉屯之聘赴各該屯唱演野台以達神庥茲已次第演完于日昨全班回城稍事休息已擇定於九日照常開演云

小偷被獲

本月十九日晚十二鐘東門巡官包佐廷與南門巡官周靄亭帶警巡邏突見一人由東向西狂奔該巡官知必有異帶警尾追又過第三分所巡官趙松臣巡邏一同追至北門被北門巡官敖允和及閱警拿住正在盤查追兵已到訊明姓郭名長海適由六屯來僞窃得住戶高家棉衣數件該巡官等當將郭長海送交警所法辦所窃之衣物此著失主具保領回矣

沉冤昭雪

邑西北王八拉店屯農人宋桂之兄宋殿奎于民國七年九月間被五里加荒之土豪王德鳳誣告爲匪案經前任兆知事判決各處徒刑四年半詎是案呈請省高等廳覆判以宋之爲匪並無佐證不能成立因即駁回　經薛知事及承審員王榮瑚詳加研訊始悉該案果係王德鳳誣告除宋殿奎于昨十月間撥死監內于本月十七日將宋桂宣告無罪開釋回家說者謂此案徵高等廳之神聰薛知事之據重則宋桂之冤突能昭雪耶

本報營業部啓事

彰武縣新設分館

本報在彰武縣街新設分館委任舒振之爲經理員擔銷本報代辦廣告兩該邑各界人士如有欲訂閱報章及刊登廣告者希逕至分館與舒經理接洽面議可也特此佈告

自由論壇

(歡迎投稿)

▲賑災與人民　今日欲人民之有權必須人民之自能團結欲人民之自能團結必須人民與人民間之痛癢相關人民與人民間之痛癢相關如賑災一事人民宜自盡力矣

賑災之事政府與官吏已爲之矣不特政府與官吏卽外人亦多相助之然此爲人道固當如是也若人民之本身則不特爲人道故而宜賑救卽以欲發展人民自衛之能力其賑救更當勉力以行何也國家政府人民雖或一時不顧預間而此生死關頭之災難苟名爲同國之人決不能恝然置之也

況乎所謂民權之始當由人民克自樹立以爲之基願國民善自努力也(即)

▲爲淵毆魚　鄂西形勢已甚岌岌而王占元猶不爲收拾人心之計而惟以袒護私人闡夫使袒護私人而有利也縱一時冒大不韙然猶得曰苟利於已遑恤其他而今則何如鄂人於王本無惡感自孫振家長鄂之說起而形勢一變岌岌焉有排王之舉今事勢急猶不爲晚蓋之計仍欲自保其督軍之権嚴電阻夏壽康並果欲以一四面楚歌之督軍與全體鄂人以宣戰乎抑恐演軍之不速入而邀以此爲媒乎今鄂人中果有主張歡迎演軍以排王者矣爲淵毆魚王亦何苦哉或曰今日武人之爲淵毆魚者豈王一人張敬堯之搶奪湖南桂軍之焚掠廣東均若是也然而其結果如何 (讀)

▲兌換券　近日京中又有發行兌換券之說夫兌換券之與鈔票性質固微有異然其信用之能否保持匆失與金融界有利害之關係同一也而今乃於最要之保證金之規定欲借以部令行政者不知此朝三暮四之部令又將誰以保證也且京鈔之停兌已斷行故作辟勢精其靡落以致大有所損者今便兌換券竟發行也其果能不蹈京鈔之覆轍而爲操妙術者所利用乎此誠商民所應注意之也 (迎)

▲救荒三說　救荒有三種一曰賑荒籌欵購糧運往賑濟以救饑民一時之急是也二曰防荒被災之區秩序必亂難保饑民不與土匪勾結爲患必須有以防之是也三曰備荒雖未至荒年之時而或則徵兆荒歉或則已感缺乏須先預籌消弭使不至釀成恐慌則所謂備荒是也此三者係指治標而言爲臨時救急之不可緩者至若備之於平時則倘不在內矣使果能備之于臨時則必不致有此三者臨時之急也然而今日之所謂救荒雖其繁忙亦祇僅賑荒之一端而已餘均毫無所聞也(訥)

▲淡視民瘼　此次北三省災患受災之衆災區之廣爲四十年所未有西人旣發起國際振災會而東隣當局亦擬議特殊救濟之法則政府當局于此如何盡力從事哉

乃觀字林西報函評謂政府漠視之並不努力救濟張作霖則竟扣東鐵運兵而不運糧並言印度發生此種(荒)時政府各部皆聯絡一體從事救濟此爲應盡之責任而中國則並印度政府而不如如之與否或勝之與否須觀事實非口舌所能爭也吾願政府當局其一雪此言 (記)

▲迴避本籍　官吏迴避省籍原爲專制時代之敝政蓋官吏之習不賢初不關乎籍不籍也民國初年已廢其制官氏復之嗣又不廢而廢比來各地方提倡自治而本人治本省之說浪尤高不關此時尙有整頓警佐回避本籍之規定者事雖細微亦見聞也 (讀)

民國要聞

○粵桂戰爭之新變化 勝負之數猶難逆料

廣西軍前敗于老龍嶺川次失河源而石龍又被脅迫形勢日非莫榮新正思將軍政府及督軍署遷移肇慶而馬濟林虎等感于自己地位之不…一態度李…率隊…唐…無…令…日…成其名乃陸…救援軍并令譚浩明出梧…以資策應此外復行補助軍費廣西軍于是得以充實其內容一方陳炯明軍占領河陽後其勢大振本擬由橫瀝馬鞍方面一舉而下惠州不謂偶遇馬濟沈鴻英軍之逆襲激戰後陳軍勢不能支而陳軍好容易進至惠州附近者至此乃不得不再行退却廣西軍士氣稍振乃反取攻擊態度而陳軍武器惡劣彈藥缺乏且無增援軍隊故結局之勝敗出人意想外亦未可知而昨今廣西軍已稍見挽回之兆候云

○交部設立線路審查會

交通當局爲選擇全國路綫計畫建築路綫起見擬設立綫路審查會業於前日閣議表決通過茲覓得原案錄于左查鐵路路綫關係綦重無論政治教育實業軍事關不以綫路之得失爲消長故東西各國對於綫路之選擇僉認爲交通行政之要圖我國已成未成各路萬有餘里綫路之良否尚無定評而歷年逐漸延長初無一定方針終非根本計畫本總長於民國三年在路政局局長任內曾經徵求全國綫路綫路意見書搜羅全世界注重之點詳國宜於此時規定全國路線將根據而定鐵路交通政策實爲急不容緩之舉日已定未修之路綫尤須斟酌先後緩急以應急需而免凌敗茲特于部內設立綫路審查會選用專門人才審查全國各綫察酌國情規畫路網并訂定綫路敷設法俾將來籌欵建築時確有程序之可循所需經費由九年度本部所管國政特別會計預算第四項第一目查勘路綫費內開支除另附會章外謹將設立綫路審查會緣由提出國務會議敬候公決云云

○交通部請還扣車運輸糧食之咨文

近年以來軍事頻繁各路車輛迭被佔據但目下災荒綦重運糧辦賑尤爲急圖聞交通部特於前日咨請陸軍部轉飭各軍迅將所佔車輛交還以便輸運糧食救濟災民原文云案照以選商業凋敝鐵路沿綫貨物積迭擬各商呼籲陳詞并准內務部京畿衞戍總司令部京師警察廳各省軍民長官先後以來文均疏通路載運米糧爲請本部職掌交通貨無旁貸力之所及自應妥爲設法然近日各路車輛運輸何能[illegible]川不獲根本之圖爲能維持永久查各路積貨以數不資既須援車分別疏運而運京米糧關係地方民食尤屬刻不容緩不意惟是年來各省軍興急用[illegible]各地千里各省搜運對米糧在在均須大宗車輛現在各軍佔車甚多仍未交還其數量亦愈延時日以是之故路車調度亦覺爲難以少數車輛應此大宗需要固屬無從設法本部通盤籌畫除飭各路負責成車務員同受維持交通內應外現在軍事東部擬訴貴部轉行各軍車長官顧念民命設法通融嚴飭各軍隊即將所佔車輛交還並減少兵車次數所有裝卸尤應力求迅速以便騰挪車輛藉顧貨運路政民生實多裨益云云

○鄂省防務與西南

川滇黔聯軍東犯鄂之說喧傳已久然自兵工造幣兩廠屬川局滇之問題發生後川軍將領呂超與滇唐變方遂成水火之勢昨近川中消息呂超已與滇唐脫離且聯合熊克武劉存厚等進而掃除滇軍在川之勢力刻下成都業已入劉軍手中限令駐川滇軍即日退出川境否則以川人全力共謀對待似此不獨川滇黔聯軍已告破裂即滇軍幾難維持其在川之地位東漸窺鄂當然不成問題滇府初爲[illegible]雲南主義故于聯軍組織之進行不遺餘力現既遭此打擊除一面委託黎天才藍天蔚等竭力向川軍疏通外並出全力以聯湘蓋謂組庵與軍府尚有淵源與鄂毫無仇怨無論滇唐施以若何之籠絡總不變其圓滑之態度故一面與鄂訂結滇鄂聯防辦法八條一面與滇信使往還滇唐爲欲貫澈其會師武漢之主張而苦于譚督態度之不得要領再四籌維始有最後決定據某方面消息唐急于聯湘已派李烈鈞赴湘同行者尚有柏文蔚現寓長沙安樂居旅館譚派員招待極爲周到擬卽日召集重要會議以定湘省之方針湘省既與鄂訂定聯防辦法復其方針已決定而復與李等軍行會議其[illegible]子抑屬游移未決記者不敢斷其臆斷惟湘省向背至有關於今後時局則大可斷言聞譚督態度頗爲狐疑觀望陳滇唐之奸計特命將留湘代表戰長何錫蕃相機疏導以期有成于無形之中將西南各省妥爲戒備恐黎藍等爲滇唐効命使川滇團結一起以圖鄂西之防擬設法收撫內附明知黎藍等難無實力可言然恐據鄂西第一重門戶且久欲藉一機會以圖其地位之發展若與滇黔聯合而圖鄂以當局延頸之勢下隨時宜其變亦未可料何故鄂當軸急欲收爲已用據軍界消息前春軍府命令此鄂西規劃防務全自央振漢上月返漢刻未回粵當道以央援近黎藍等擬托其一行以說黎藍等之意思設黎藍內附竟成事實則鄂局益彼穩固無滇黔伸足之餘地矣

○鄂人致電當軸及同鄉

歡迎新省長

政府改夏壽康長鄂雖非王督所願然明令頒後除各省軍民兩長紛來賀電外日昨府院及湖北旅京同鄉會又接到湖北紳學界來電二則原文錄下

(一)北京大總統新總理鑒夏壽康長鄂聞命之下無不爲鄂人愛戴全國觀聽爲之一新鄂人望切雲霓所飭尅日就職謹電鳴謝湖北紳學界同叩

(二)[illegible]諸先生均贊地方自治[illegible]鄂人治鄂[illegible]膺先生聲望夙孚長鄂由鄉人公舉非由軍閥要人推荐以促成自治可操左券軍民分治亦期實行鄂人全體歡迎祈速履任仍懇諸公遙爲聲援無任盼禱湖北紳學界同叩

○更動京兆尹之近訊

京兆尹更動問題據聞政府方面仍極希望孫振家到任京兆各團體倘不認可則有以于冲漢代之之說而京兆人士對于更動長官一事初無干涉之意嗣因政府爲人擇官自失信用今爲自衛計勢不得不來過問吉云撫我則后虐我則仇京兆士紳對於將來之京兆尹贊成與否卽以此義爲斷更不問其爲何省人也云云

○張文生抵蚌之威風

▲按戶懸旗 ▲傳諭禁街

蚌埠特約通信云今日(九月二十四日)上午巡警局着巡兵傳知各機關合皆懸國旗預備新督軍涖蚌表示歡迎之意于是各公署及局所商會學堂並各營盤皆懸掛國旗因之街市商家亦製有國旗者亦皆持出懸掛闤闠間煥然一新自六點鐘起各軍隊之駐蚌者皆開往車站軍樂之聲震人耳鼓及十一點時北來快車到蚌張文生乘一專車與之俱至車涖站即傳諭各軍官令軍隊暫先回營各歸防所嗣卽傳諭禁街于是自車站至督署約一里許行人遂絕並有四五百衛隊站道少時督軍與多人乘馬車七八輛飛馳而過見者不辣何人爲督軍也記者亦親往觀乃知張新督軍係往二馬路督軍行署並非在大馬路巡閱使署也其禁梭門結彩懸燈者惟軍站及督軍行署兩處而其接篆之期已訂于陰歷八月十四日云

○西南之軍事行動

▲陸榮廷免莫任譚 ▲陳炯明告桂軍暴行 ▲滇軍圖川之計畫

據香港電云肇軍政府傳說陸榮廷昨電調莫榮新回桂以譚浩明繼任莫已赴辦交代又云東江戰事甚劇日有數船載傷兵回省連日淡水龍岡間兩軍大戰未分勝負各由民房勸在營明地方與魏邦平軍劇戰廣海城於二十一日被陳子寄雷占卿李民軍佔領廣海黎據沙亦有民軍出現南大良被陳圍攻又據外交界消息粵桂軍惡火大戰死數共約二萬惠州附近村落被桂軍洗劉老幼無一留者又聞沈鴻英昨電莫榮新謂林虎軍不免云云

又據陳炯明公電云各報館公鑒古來節制之師於所在地方必秋毫無犯及夫近世則雖得敵俘因亦有相當待遇蓋戰爭目的明於破減敵人戰鬭力而止非以多殺爲功至戰鬭員以外之平民尤無加以殘害之理此爲文野之辨中外不易我軍自開戰以來俘獲桂敵已逾六千餘人或即釋放或予收容其中有副總司令一員統領三員團一員幫統四員營長六員以下官兵人一一以禮法相待不肯損其毫髮乃我軍士兵偶所獲桂軍非殺斷其肢體即割去耳鼻刳腸盜肝人不圖復見于今日近在白芒花平山一帶戰敗焚燒民屋洩憤動至數十村殺戮無辜鄉民更不勝計婦女藏匿不及卽遭殺姦淫擄掠等以死彼輩長官自稱保護外人商所設教堂教民亦併不能免于焚殺聞惠州河源踏格關巴氏有報告顧外人耳目所及有限尚未悉其各處之野獸行爲也自桂莫等蹂躪粵東視爲征服之地縱惡縱毒彰彰在人耳目已于去月發難致討惟彼所謂桂軍隊種種暴動慘無人理其於生番禺聞爲自由而戰不能不救我邦人知公理尙存更不能不去此殘賊是用專電宣佈中外惟共鑒之陳炯明叩發自老隆行營巧印上海二十二日電云最近由重慶萬縣二方面之勸告唐繼堯與川軍領袖之間已經一致現已在駐川之黔軍師長王文華代理滇黔川三省軍隊之總司令以便圖鄂李烈鈞則仍駐重慶黎天才柏文蔚在天縱等現均與唐等結合相約如國民黨征隊一至彼等即起應之又以譚延闓從前與國民黨之關係論之彼之軍隊亦必加入據唐紹儀與人之談話云唐繼堯之意如北方果眞心謀和則和會之地點不可不在上海凡北方與廣東所訂之和約均不能認爲有效論及廣東之戰事唐云陳炯明及其部下之廣東人如非將廣東由桂派手內完全奪回則不能滿意云

據某高級軍政機關消息唐繼堯鑒于呂超在川擅權制人肥己特飭顧品珍率滇軍入川並示以下機宜以抵制各方軍隊(一)聯呂超所部調防川邊而以顧軍填防省城及各要隘(二)實行監督川省財政以便擴充軍餉(三)增加新兵一師在川招募以爲臨戰之先鋒云

○倪嗣冲尚欲索餉耶

倪督問題現已解決聞馬聯甲等昨以倪嗣冲名義致電政府謂奉令免職交卸在即所有中央積欠軍餉一百四十餘萬元請飭部從速核撥以資結束云云

○學潮又起之傳聞

學生風潮表面上雖已消滅然暗中飛躍仍未盡戢昨據某方面消息云法政學生某某近日聯合各校學生秘密集會傳聞雙十節前後此項分子對于內政外交上將有若何舉動云云

○南北維持財政之辦法

政府日來討論財政問題昨已協定必須提前先辦三種辦法(一)關於借款問題應由中央暫停進行以俟模範容俟和平後再議(二)統一(一)于各項稅欵務須積極整頓劃下南北經濟告成亦應先使南方籌備(三)行政經費南北均須認眞儉節云云

○維持教育交通之計畫

政界消息中央日來討論辦理行政事宜據日昨(二十五)所提大綱仍爲提前維持教育交通此件已由靳閣揆面與范源廉王迺斌兩總長協議大要不久正式提出國務會議解決但預定事宜尤以教育方面卽由中央定出推廣詳章然後責成各省報告交通方面則須力維現狀發展將來然須妥籌經費以利進行云云

○鄂西防區又將改革說

軍界消息中央對于鄂西南軍北攻一事極端注意近據軍探報告藍天蔚王安瀾等分在巫山方面進犯値此大局未定之時前途與謀和方面殊有危險之慮故迭次研究一致商定即將鄂西防區改革惟此事未便專由中央規定昨已致電湖北督軍王子春矣

社會瑣聞

▲公堂上兩個孕妓 (上海)

▲竟是誰家之子弟 ▲請看今日之腹中

妓女潘啟雲金寶玉均各有所姘兩皆珠胎暗結而潘妓因被院中鴇婦蘇阿秀干涉與有教交際故延律師控該鴇要求准予脫離關係金妓原名施阿娥幼爲父母價賣與王阿初夫婦其在福致里懸牌賣娼係假父母包與該處妓院年取包金五百元自懷孕後歷漸膨亨致不能營淫而其假父母擬押往外埠金妓不願將來產無父之兒故延律師請求自由昨晨傳飄兩妓先後上堂陳訴原委而被告則均不至堂論改期傳被告到案再核至金妓之請求則予以核准矣

▲彼得格勒之荒凉 (俄國)

▲不堪回首

俄國舊京彼得格勒現荒凉異常高樓之玻璃悉破碎自來水之水管亦破爛無人過問永流滿街聚而成沼穢濁之氣四溢最繁盛之那烏斯克街則塵埃高如山積云

▲鬼 (南京)

南京東花園雛妓寶玉前晚接一生客口操川音裝束闊綽寶玉招待殷勤客遂往宿夜度資四元親手交妓檢收妓遂置之箱中客于黎明不別而去遺有皮篋一個當儲其鈔寶玉大驚視箱中四元亦變爲冥鏹十是院中疑以客爲鬼魅大起恐慌云

▲彩票又傷一人 (漢口)

▲紅鸞星命

漢口六度橋馬路居戶邱文蛮擺廣貨攤爲業惟貪心過重每月買彩票至十餘串之多以致債項堆積生意停歇索債人四週無法償還懸梁二次均有人護救得以無恙不意于日昨乘人睡靜之時潛吞紅礬即時口吐涎沫亨聲不止其妻聞而解救至翌日仍然身死噫彩票之流毒甚于苛稅矣

▲懷孕三年之奇事 (上海)

▲聞所未聞

本埠南京路某洋貨店經理周君其妻于數年前懷孕足月而不分娩一年後致成隱疾險卽返里(寧波)調養迄未痊愈不料本月初旬竟舉一男產時並無痛苦據云懷孕至今已有三年六月故此孩身大異常發育迅速至産婦原有之病亦由此若失聞者咸謂此孩係非常之人親戚無不來賀一時鄰里喧傳詫爲罕聞是亦大可供生理學家之研究者也

(實)(業)(淺)(說)

各種出口油之研究(續)

(張貽志)

(四)芝蔴油 油出於芝蔴(俗稱脂蔴)亦曰油蔴又號胡蔴相傳張騫得其種于西域故名產于吾國日本爪哇東印度埃及墨西哥巴西等處蔴子含油百分之五十至五十七可搾出之油約百分之四十一至四十八油餅含油百分之八至十蛋白質百分之三十六用爲飼畜料上等之油用爲食料西人用之製假牛油歐洲有數國對于假牛油之製造規定其應加蔴油之成分以免與眞牛油混此油亦可用以製藥作香料肥皂之原料並可用以爲杏仁油及橄欖油之攙假品此油不易變味色中黃其特性如下比重(攝氏表十五度半)九一三至九二六碘數一八八至一九三碱數一〇三至一一七凝度攝氏表零度下四至六度…百分之一有奇此油之在美國銷路尙不大故紐約物產交易所尙無特別之規定

(五)菜油 含油之菜子種類甚多吾國日本印度歐洲均產之在吾國尤以油菜爲最普通即所謂蕓薹一名蔴芥者菜子含油百分之三十三至四十五油餅爲甚好之飼畜料其搾餘之子用作肥料未經精煉之菜油色暗而有味其精煉法有兩種其用作食料者以佛斐土濾之其用作工業原料者以硫酸作之但用後法製者常含多成分之不化合的油酸且煉或須將硫酸洗淨在吾國印度及歐洲菜油均用作食油亦可爲燃料羊毛油製鰾皂料製橡皮代品料鍊鋼之浸料等其在工業上之最大用途爲機器光油以其黏度甚高且不易變味也但用作光油者必須爲壓榨之油而不可用吸取者以吸取時所用之化學溶劑每不能完全提淨易于着火也此油之售價既高故攙假甚多常用之攙假油爲棉子油胡蔴子油礦物油及魚油等然攙假于結皮攙假之油亦易於驗出以油之碘數及碱數均加高而黏度變低也此油之常性如下比重(攝氏表十五度半)九一三至九一七碱數一七〇至一七九 碘數九七至一〇六凝度攝氏表零度下十至十六度黏度(華氏表百度)六十至七十分鐘(華氏表百度)二三〇至二五〇分鐘不礙化質百分之半至一五已煉之油含不化合的油酸百分之半未煉者常含至百分之二及三

(六)茶油 茶油爲吾國之特產雖與採葉之茶樹不同產於湖南北及福建枝幹樣等高者可一二丈大者拱把餘以冬時以春實閩人多用爲食品及燃燈油含一種有機質曰有毒不宜食但用溶劑吸取者可將此質提淨此油在國外銷路不大故用途亦少可用作光髮油及精細之機器光油其常性如下比重(攝氏表十五度半)九一七至九二七碱數一八八至一九六碘數八八至九…

經濟欄

◎中國財政上之福音及其根本整理

(日本安東不二雄原著)

…價之低落不易若手今則銀價騰貴中國其將再失此好機會乎

此外中國應將預算決算案及財政之眞相宣示于國民且使外人亦能助其內容若再糊塗彌縫恐列國不能再應其借款矣若列國不應中國之借款則其軍餉及政費必無所出或中國能自行裁減其軍隊及自息其黨爭也

整理借欵亦爲急務然實亦易事也如去冬之五百萬磅借欵以目下行市合算亦不過一千五百萬元耳又如日本所貸之第二次然後借欵第一回付一千萬每月在鹽稅項下撥還百萬交付於上海正金銀行者已於去年七月結清至第二回付一千萬每月分攤百萬者亦已還淸第三回一千萬亦可於五月結清矣由此觀之中國政府之欲還淸借欵實易事也

其次中央銀行之整理兌換制度之統一鐵道會計之改正均須陸續實行否若任其自由則不可收拾矣(未完)

◎世界糖之需要與供給

此外如英法領西印度羣島供給十五萬噸南美等二十萬噸合計三十五萬噸再與前記之美州古巴爪哇之九十七萬噸瑪利沙斯島之十五萬噸合併計之則雖已有一百四十七萬噸而歐洲所需要者二百八十萬噸僅及其半數而已世界糖產之不足今已昭著若此糖價之奔騰亦勢所必然者也印度產糖去歲計三百二十二萬九千噸而今年收穫大減最初豫想額爲二百九十五萬噸乃其結果不能超過二百三十萬噸故爪哇糖之輸至印度者當有三十六萬噸也爪哇爲東方產糖最富之地以需要增加之故糖價飛漲凡東方國家之仰其供給者必將受其影響

▲日本糖之需要供給 先從日本糖之供給而觀今年產糖計三十四萬噸列表如左

台灣產	二五萬噸
沖繩分蜜大東島越持	三萬噸
內地產	六萬噸
合計	三四萬噸

顧其需要之額除出口外國者十五萬噸之外內地消費額在陽昨年爲二十四萬噸而年年增加今年之預想消費額則爲四十二萬噸常年尙須用糖費製耗費八萬噸規以米價太貴減至六萬噸則消費額合計四十八萬噸也其全部需要則與出口外國之十五萬噸併計之須六十三萬噸也供給與需要相差遂生二十九萬噸之供給不足矣欲補充此不足舍進爪哇糖無他方法耳今年一月各公司所進之糖計二十三萬噸六月以後所定之貨計二十萬噸合計四十三萬噸今年不足之二十九萬噸已得彌補而所餘之十四萬噸行將補明年之不足矣

▲爪哇糖價之飛漲 爪哇之糖產爲東方之冠故往時供給東方諸國綽然有餘裕而近時世界供給需要失其均衡其價之漲勢所必然七月間爪哇糖價白糖四十三盾次白糖三十七盾荷…月間新糖既出原期其價落而東方國定貨日增歐洲急於需要致供給日無可低落之望矣

◎金融上之四種化

(濤水)

一貨幣之資金化

吾國之言振興實業者莫不歸咎本國之故重視資本供給之金融機關而不[illegible]視資本供給之金融組織夫一國資本之增加非所有存在之貨幣即因之而增加不過因信用發達之關係使貨幣變爲資金并因此以創造新資金俾能給各方面之需要而已故今金融上之第一要事厥爲貨幣之資金化

銀行之所以爲金融機關者卽其職分金融市場上需要與供給兩者之間以自已挂名計算上之責任爲兩方面之信用媒介也故增一家銀行自銀行統計上觀之固增加一筆資金實際上并非除去現在所有貨幣之外又可多出一筆貨幣以欲使銀行克盡金融機關之職分并遂其貨幣之資金化的方法社會公衆當明白其所以利用之道今日吾國之大缺陷一方面好用現洋一方面好藏現洋因此人人均各保有若干之貨幣於手中一國所需要之貨幣其數並不得不特多而資金之供給遂無從變化而產生使將窖藏死守之現洋悉以存出於銀行或投資於各項設務或將手中不必要之現洋悉以存出入於銀行僅自留零用不可缺之貨幣於手中他如矯除收用現洋之習慣而以分換券及支票爲流通用具凡此種種均所以節省貨幣之需要其效果則爲增加貨幣之供給蓋非節省其需要斷不足以增加其供給否則所有之貨幣決不能變化爲資金是則銀行除其固有資金之外殊苦不能利用貨幣之資金化的方法以爲資金之創造俾供給於一般社會也是故吾國今日之現狀非資金缺乏非貨幣缺乏實在貨幣自貨幣資金自資金貨幣既不能變化爲資金是則無怪舉國均愁訴資本之缺乏實業之不可得而振興矣

二資金之事業化

貨幣既使其變化爲資金而資金又必使其變化於事業如此則國家之富力方得增加其經濟組織方得健全而國民之所得方得增進凡一種事業必有組織而組織之根本殆悉有賴於資金事業無組織則不能與組織無資金則不能成吾國凡事所以無組織者固不得不謂爲資金之缺乏也故今日金融上之第二要事厥爲資金之事業化

舊八月十九日				
木曜	辛卯	友引	非宿	破
民國九年	九	月	三十日	各人吉凶

明日之吉凶▲一白之人辯論雖勝利得却歸他人之日南北巽吉▲二黑之人如願以償之日乾東巽吉▲三碧之人我無過失亦招人忌之日西乾壬吉▲四綠之人在內可存相當之利得出商不利西乾壬吉▲五黃之人履中庸之道遠行凶乾東吉▲六白之人立身出世之第一日卜仕開店旅行吉巽未丑吉▲七赤之人形勢雖便但乘勢妄進必遭失敗東西丑未吉▲八白之人…

烹調之美全賴此一匙

只用一匙則飲食頓增其美味滋養

東京帝國大學教授 池田理學博士發明 日英米佛專賣特許 作樂賞會金牌受領

味の素

味之素係由小麥精製純白無臭之粉末有獨特之美味與豐富之滋養分入水易于溶化使用法極爲簡便也

天作之合 ‖ 和合藥水

扶陽新藥 定價一元 二元

夫婦居室人之大倫迷信家言天作之合處此二十世紀人定可以勝天凡夫婦不和者可購和合藥水服之保能增進愛情藍田種玉謂予不信盍嘗試焉

專治 陽痿不擧、擧而不堅、房事不能、精寒精滑、子嗣艱難、遺精、精液無出、未交精洩、血薄氣發、氣血衰貴、

各處均有代售

總發行所 泰昌公司

頑癬良藥 愛膚膏

世人多以皮膚病爲肌膚外皮所生一種輕症均置罔顧認亦甚矣尤其小孩如不及早醫治病毒則攻體內刺衝感筋遂至身死亦往々有之本健膚良藥愛膚膏劾驗靈妙雖日久難治者僅用一盒立即痊癒凡一般家庭萬不可一日不備之聖藥也

愛膚膏 專治 頑癬 腳氣 頭癬 金錢癬 火傷 刮傷 (生雞眼) 痔瘡 酒刺 粉刺 面皰 陰部潰瘍 陰部痒疹 雀斑 瘡 潰瘍 口瘡 精鼻子 鼻瘡 網疹 刮刀瘡 胎毒 此外皮膚病諸症一搽立好劾驗如神

每打洋叁元 小盒洋一角二分 每打一元二角

總發行 順和堂大藥房 各埠大藥房均有代售

開幕廣告 旅行者注意

濱江新世界旅社

[illegible]相宜營斯業者共一切規格英歐若歐美誠然是也濱江一埠屬東省之大埠[illegible]近年來社官旅客日多一日至西式旅邸一業實屬缺如官商各界旅行者多數寄居西洋旅邸以故利[illegible]之外人之手殊爲可惜敝人等有鑒及此于民國八年春招集巨資在本埠新市街十六道街自置地段建築三[illegible]而興工今始完全竣工樓二層樓中特備華洋飯店三層樓專設西式旅社床帳被褥椅樹櫃[illegible]自來水[illegible]西法布置并設有[illegible]步[illegible]房間特別寬[illegible]均以油畫今[illegible]民國八月一日正式開幕[illegible]旅行者[illegible]各界[illegible]之至[illegible]茲將房間價目列下[illegible]

濱江傅家甸新市街新世界 [illegible]

東京竹內製金庫

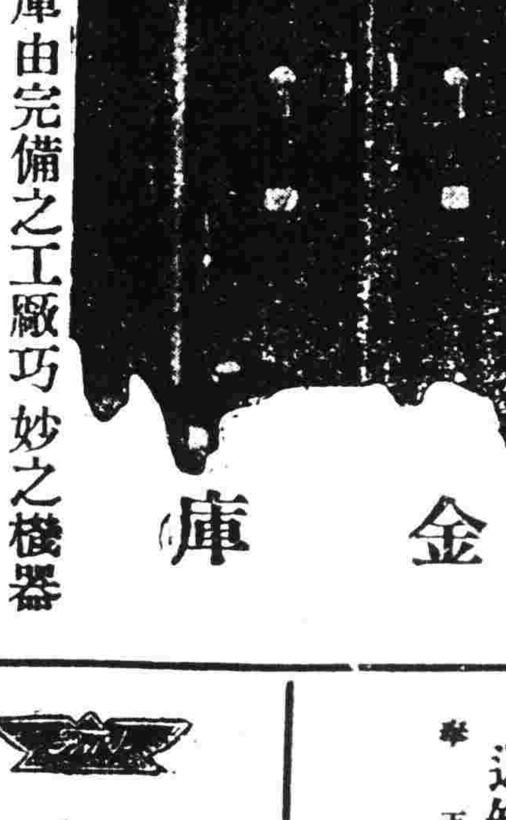

竹內金庫由完備之工廠巧妙之機器諳練之工師所製成其品質之優秀製產額之多大實占東亞第一位

購金庫者徒觀其外表之類似遂以爲同一之物此大謬也

奉天城內 滿蒙總代理店 昌和洋行 電話日七九五 中九六五番

特約店 大連市伊勢町 藤飯洋行 長春新市街 金泰洋行

營業課目

→← 藥種賣藥 醫療器械 繃帶材料 商

中華民國奉天府小西關大街路南 廣濟堂藥房

電話日本二二三番 中華分局一八一番 クスリ 振替 東京四九九五 大連一六八四番

支店分設

支店 遼源縣鄭家屯
支店 興京府新賓堡
支店 通化縣藥草路
支店 蒙古白音太來

救我復生

余於去歲春間偶染梅毒之症初起不以爲意漸變內疳每小便時疼痛帶血痛如針刺醫藥罔效日益加劇既而傳至精系龜頭腫爛不能動履果及遍身又往射六百零六藥針果立見功效七日全愈乃經三個月後舊症復發遂又打藥針一次又數日全愈及兩月後其病又犯遂又往連打藥針三次不意此次竟毫無功效不但前症舊犯而更遍生倒反甚於前者十倍矣終日憂悶無可如何乃忽聞友人談及奉天英美藥房專門外科尤精花柳一門醫術出奇神效第一余即往求治經洗上藥三種之藥一二日其痛立止又服搜毒水七日瘡毒化爲膿水由大小便排洩之毒氣自散不數日其病全愈突伏思余所得悪疾已成不治之症幸逢先生妙手完全治愈無以報德謹登報鳴謝耳

○英美藥房開設在奉天大西關上頭

○報恩人安東縣永發祥執事人李連科謹啓

最經濟之馬牌膠皮鞋

敬告理財致富之人士

品質堅牢 價錢低廉

式樣優美 行步輕快

適用防寒 晴雨兼用

特別零賣價錢一双 大人用二元八角 兒童用一元八角

此鞋係敝號所特創純正之膠皮製耐久力偉大他無比敵且頗適足雨水不能浸透晴雨可以兼用故於日本目下膠皮鞋之需用已既普及世人無不歡迎與各種靴鞋之經濟的比較 馬牌膠皮鞋一日消耗一分三厘、布鞋一日消耗二分九厘、皮鞋一日消耗二分四厘

希望代售者尚祈函商

馬牌膠皮鞋發售處 奉天浪速通三六 三福商會

不購此鞋者不知經濟之人也

—(遲購一日即爲一日之損務望速購一試)—

奉天市內石炭販賣價格

(金建)貯炭場渡

種別	切込	塊	粉
撫順炭	一八・二〇	二〇・二〇	一七・七〇
全二等炭	一一・二〇		
本溪湖	一八・二〇・	二〇・二〇	
煙臺炭	一四・七〇・		
上牛心臺炭			一五・九〇
下牛心臺炭			一五・四〇
小飄屯炭	一三・二〇		
蛇窩炭	一四・七〇		

本所販賣各種石炭價格規定如上恐未週知特此佈告

滿鐵商事部販賣課奉天出張所 奉天柳町 公衆電話三三八番

世界的自動車(汽車) 佛沃多號

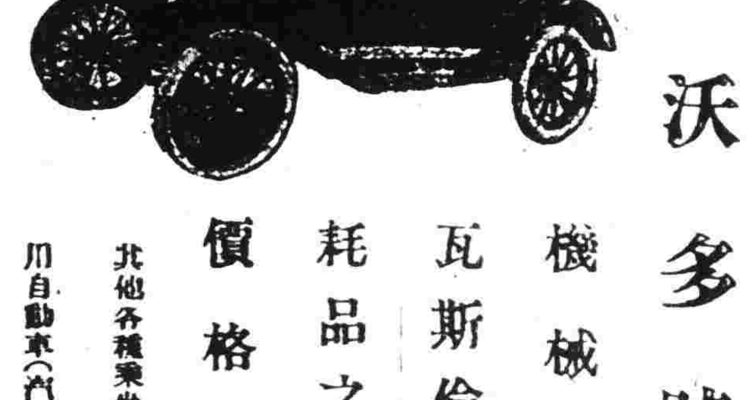

機械堅牢 瓦斯倫及消耗品之節儉 價格低廉

其他各種乘坐用乘客用貨物運搬用自動車(汽車)各種經理販賣

佛沃多自動車滿洲代理商店 美商公懋洋行 奉天千代田通 電話(日)一三七

永井醫院

花柳病 皮膚病 生殖器病 外科 專門 (住院隨意)

奉天日站琴平町八番地 日電話九九二番

火災保險

奉天浪速通 福昌公司 日電話六七六番

定做各樣洋服并販賣各種洋服材料

奉天小西關 田中洋服店 電話日長二十 中分二十號

張華泰洋服店

本店開設奉天數年久已馳名貨眞價實絲毫不欺自運歐美各種上等毛織厚花呢大氅料西裝洋服料橡皮雨衣存貨甚多各貨減價零售聘請上洋高等名師專做時式西裝大氅洋服禮服防寒皮大氅研究衣工樣式與別不同而且價廉物美各界諸君賜顧者無不歡迎特此廣告奉天鐘樓南中市路東便是

長春 生昌呢絨號

本號呢絨由歐美直接輸運批發另躉不格外克已且以自運呢絨製各種洋服價廉物美

特聘名師精製 大氅雨衣 最新式各種禮服便裝

自與別家不同如蒙賜顧無任歡迎 開設長春北門外大馬路中

廣東保太和良藥

參茸衛生丸 健步虎潛丸 小兒回春丹
扶陽乾健丸 開胃消食丸 琥珀抱龍丸
龜鹿滋腎丸 神效活絡丸 烏雞白鳳丸
天王補心丹 人參再造丸 經期腹痛丸

餘凡廣東丸散膏丹藥酒藥油不下數百種詳載目錄本函索即寄

總代理處 奉天鐘樓南 中西大藥房 電話六二一

撫順塊煤 煙臺塊煤 寶榮公司 奉天小西門 電話日二一五番 中五五號煤廠

煤局 東亞公司 奉天小西關 電話一七八

●●虎疫 現今各埠瀕傳虎疫發生之信眞不知何時來襲豈不危乎勸君常服本劑健全胃腸爲盼

健胃強肺 山田正路丸

ヤマダセイロガン 大連東昌洋行

資誠堂監製

本劑最富於殺菌力素常服用本劑則侵入肚裏之黴菌立斃萬無染傳虎疫等症之憂